中華民國十七年七月十一日 即陰歷戊辰年五月廿四日 星期三

時事新報

中華郵政特准掛號立劵按照總包特別優益送寄之報紙

今日本報四大張售洋三分八厘

第七千三百三十七號

經理處 電話 中九三六〇 編輯部 電話 中二六三五 營業部 電話 中一七八六

上海山東路一六二號 電報掛號六六九〇

定報價目

中國境內：每一月 一元一角；三個月 三元二角；六個月 六元三角；全年 十二元；新疆蒙古每月二元二角；日本朝鮮與國內同

郵匯各國：每一月 二元六角；三個月 七元七角；六個月 十五元三角；全年 三十元

廣告刊例

特等 新聞中起碼五行每天每行 大洋四角五分

頭等 封面內評前起碼二行每天每行 長行大洋一元四角

二等 普通長行起碼三行每天每行 大洋八角

三等 普通廣告起碼一百字每天每字 大洋一分

四等 分類廣告每格隔日登每月十二元 營業廣告六元逐日登每月十二元

暑期舉辦民衆學校

請採用最新出版的民衆教育用書

民衆教育讀本 八冊 第一二冊各八分 第三四冊各六分

大學院審定 市民千字課 四冊 前二冊各七分

同上自修用本 四冊 前二冊各三分

三民主義千字課 二冊各七分

平民書信 一冊八分

平民字典 一冊七角

平民叢書 小書 平民職業叢書 小說 平民小說 已出各數十種

商務印書館

百齡機 補血 百齡機 消化

可以實驗

實驗用品 小粉Starch半匙 玻璃杯一只 百齡機二片

實驗手續 用溫水二兩調和小粉於玻璃杯中此時液體僅作溷白色入百齡機兩片將玻璃杯隔水加熱以代人體原有之溫度約半小時取出觀之則已明淨而化爲右旋糖Dextrose矣

說明 右旋糖常存於血中爲調補體力調節體溫之唯一要素(見Shermans—Chemistry of Food and Nutrition)飲食之中既以小粉爲主分而百齡機能於極短時間盡化爲右旋糖故服者飯量猛增血液加多身體日健

大瓶二元 小瓶一元

上海九福公司發行

國內外各大藥房均有出售

預告 蔣介石北伐記

最新佳片● 共十大本● 一次演完●—

革命工作的奇偉影片 七月十二號日夜開映

總司令神奇的策畧必勝的計謀我們湘鄂贛閩蘇浙諸省的人民還在痛苦呻吟底過地獄一般的生活那里有重見光明的今日冏想我們的軍隊與敵人相持肉搏的時候衝鋒陷陣出死入生爲我們民衆而

犧牲而奮鬪我們應多麼的感動多麼的興奮、我們知道革命軍必能得到最後的勝利所以在廣東就跟隨革命軍的出發冒着九死一生的危險來攝製此套影片跋涉數千里歷時八九月始克成此鉅觀

凡革命中的偉人如蔣介石譚延闓吳稚暉孫夫人廖仲愷夫人孫科等無不攝集片上名貴非常其尤特色的就是國民請願北伐蔣總司令就職典禮蔣總司令授旗訓話閱兵作戰的黃埔學生軍軍次長沙下

令攻擊攻打武昌城戰壕作戰壘戰時的炮火攻城飛機步兵作戰炮兵作戰鐵甲車作戰戰時陣勢衛鋒包圍製擊北站進攻上海及其他險要的形勢要隘的炮台北伐軍的

各種隊伍革命的各種工作革命的女子軍人波口的收回租界數萬作戰的將士數十萬熱烈的民衆等都是革命軍和民衆的誓關表現我們應要表示無涯的同情與敬意

昌打得東倒西逃落花流水先後克復了湘鄂贛閩浙蘇各省把各省人民從軍閥的蹂躪下拯救出來革命軍對我們民衆的貢獻是何等重大假使沒有將

蔣總司令不忍坐視全國同胞過軍閥壓迫之下的痛苦生活於是承受中央黨部及國民政府之使命興師北伐所向無敵勢如破竹竟至由南徧一隅的廣州進展到全國的中部把吳佩孚孫傳芳周蔭人張宗

明星大戲院 橫濱橋北四川路

張元春木器北號正式開張

本號向設南市新碼頭紫霞路業已五十餘年出品精良遐邇馳名爲便利顧客起見分設北號於法租界大自鳴鐘東首紫來街三居樓房屋揀選紫檀紅木影木雲石上等材料聘請名師精製堅固廳堂皆房中西嫁妝各種陳設大小器具無不俱備特別加工磨漆式樣精緻與衆不同素蒙紳商各界所稱許茲定於本月念七日正式開張交易特別優待本顧並設陳列室欵迎紳商各界閱閣名媛入內參觀定能使惠顧諸君滿意此佈

電話一〇九二八

四十餘年之老牌 保命時疫水

若非功效偉大●質料純正●焉有此悠久之成績●故此藥行銷以來●活人奚止千萬●時屆夏令●亟應及早購備●用防急需●

上海四馬路中西大藥房發行

每盒四十瓶現特減售大洋九角

(各省中西分號均有出售)

香港註册 英商上海華洋德律風有限公司通告

茲有再行聲明務請用戶勿忘者從前冠以代表各局之字如「中央」「西」「東」「北」及「路匯」等業已取消現在電話號數均已改爲五個數字乃有多數用戶仍應用從前之前冠字以致接線錯誤故特再行通告務請用戶於未通話以前在新簿上查明所欲接之電話號數確實無誤如用戶尚有未將舊簿換取新簿者請從速在本公司下列各局電話簿交換處繳還舊簿並附簽字條一紙交換新簿爲荷

中央交換處 江西路念四號A 西區交換處 白克路三十八號 北區交換處 海寧路釜山路口 東區交換處 齊物浦路

總經理 秘書 泡德 C. W. Porter 啟

一九二八年七月十日 上海

國民政府軍事委員會交通處 駐滬無線電機製造廠建築新廠招標廣告

本廠現在上海市林橋建築新廠凡欲承包此項工程者希自七月十日起携帶保證金十元親到本廠(徐家匯交通大學內)繳納領取建築圖樣及施工細則並估價單等項於七月十四日上午十二時以前將標單封固送廠(過時不收)本廠當於同日下午四時開標按照原訂之投標簡則辦理至願承包者所領之圖樣等項如有不甚明瞭之處可向蔡爾鳴路潤德里一八八號大中建築公司陳君竹梅詢問可也特此廣告

滬甯鐵路管理局標購機車材料廣告

本局呈奉核准招商承辦下列機車材料(一)鋼輪箍及車輪連軸(二)機車鏈桿(三)黃銅鍋爐鋼管欲投標者可向上海北站滬甯鐵路材料處函索投標章程說明書及圖樣惟每份須付大洋五元概不發還

滬南神州醫院 臨時治疫所開診通告

定於七月十日即夏歷五月二十三日開診日夜施救不取分文仍在去歲原址(外鹹瓜街沙布弄內)並於每日下午三時至五時在老太平弄醫院內送打防疫針特此通告

院長黃涵之 余伯陶 毛子堅 監院朱少坡 蔡濟平 同啓

商辦輪船招商總局總管理處公告 第 號

日來迭據報告有本局曾被撤任各職員各輪業務主任等糾合同類冀推翻本局現狀以遂其回復原職計在外揑造謠言散布傳單發刊小報並匿名分別向國府各機關憑空架毀等詞查本處奉令管理以來改訂章則厲行祛除積弊自爲昔時盤據把持者所不便若輩初則釀金賄串脅迫罷工繼則相率抗命不遵新章本處職責所在甯有迂回不得不以革命手段強迫執行分別撤換本局關係國計民生數十年來爲若輩舞弊營私敗壞至此苟有天良應如何悔過乃竟怙惡不悛妄肆簧鼓須知今非昔比凡受賄賂者應處極刑誣者反坐除呈當局查辦外以後凡有本局撤任各種職員破壞本局進行作反革命事實者一經查實定予報請懲辦特此公告

上海金業交易所股份有限公司第十三屆股東常會通告

本公司定於本年八月五日(即陰歷六月二十日)下午二句鐘在本公司市場內開第十三屆股東常會報告營業狀况凡我股東請於七月三十日起至八月四日止每日上午十時至下午四時憑股票至本公司股務處領取入場券議決票其通知書一項因多數股東查無住址援例省略以歸簡便再本公司股票自七月六日起暫停過戶俟開股東會後再行繼續辦理特此通告

姚希琛律師代表范林弟女士緊要聲明

茲據范林弟女士(即老五)聲稱渠前在邵愛珠家以金姣名字應徵業於十五年三月二十四日由顧公衆律師證明與邵愛珠脫離關係誠恐各界未及周知特再登報聲明自脫離之日起所有邵愛珠家一切債務從前均已理淸本人概不負責其以金姣名義以後所生之債務亦同委本律師代表特爲情登報如右

事務所北京路一百號四樓 電話中央六二三一九 六二三〇

蔡公治喪處啓事

敬啓者蔡烈士公時在濟被害國人莫不悲慟茲烈士家族在滬治喪業經訃告各界現已擇定於七月十五日在上海新閘路清涼寺爲位設奠恐訃不周特再登報申明如蒙賜唁在本月十三日以前請仍送馬浪路仁吉里本宅十四十五則請送清涼寺爲荷

蔡公治喪處啓

育材校友會開會通告

啓者謹定於陽歷七月十五號(即星期日)上午九時舉行第十五次畢業典禮下午一時舉行第十四次大會即晚六時聚餐餐費每人祗收洋一元並於八時至十時開演電影以助雅興凡吾校友届時務祈早臨爲荷除發正式通告外恐未週知特再登報通告此佈

育材校友會啟事

之江大學校董會啓事

啟者之江大學因美國南北兩差會對於立案事尚未完全同意本校董會爲尊重中國教育法令起見決將本大學暫行停辦在停止期間派委員籌備改組與擴充事宜一俟就緒即呈准大學院以期副各方之雅望所有在學學生均發給修業證書以便轉學尚未周知特此通告

最近出版 銀行週報

本期要目 第五百五十七號

最近之兩大會議

英國之新財政計畫

提倡國貨與振興實業

論英蘭銀行發行制度之大革新(下)

中國合會方式之分類(上)

修正公司條例草案(十)

全國財政會議紀(二)

□最近出版 廢兩改元問題 每冊實洋四角

銀行週報社發行 上海香港路四號銀行公會內

代售處 商務印書館及現代書局

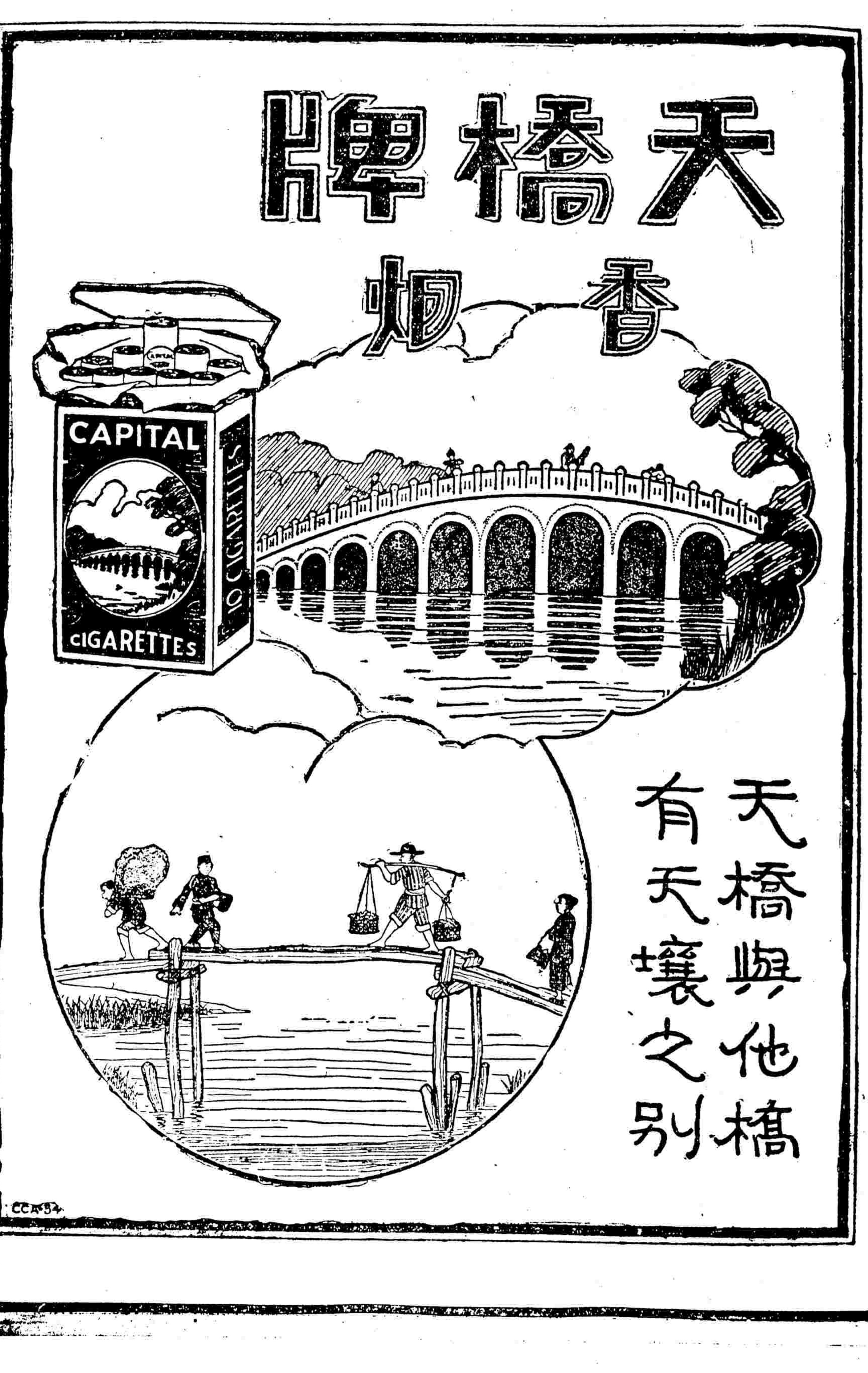

中華藝術大學 秋季及暑期學校招考男女生

本大學除原有西洋畫科、西洋音樂科、中國文學科外，添設劇繪科、攝影科，各科均招新生，[illegible]▲報名自七月一日至八月三十日止，每日下午一時至五時▲考試分三期[illegible]▲校址上海閘北江灣路花園街▲章程函索附郵票四分▲暑期學校設西洋畫科▲報名即日起至七月十五日止▲開學七月十六日

國立中央大學招收男女新生

本屆招生除醫商兩學院之本科生由該兩院在上海自行招考外，其預科及各學院專修科暨轉學生等在南京北極閣本校招考（名額）預科五百名、藝術專修科生四十名、[illegible]

上海廣肇公所立 上海廣肇公學 考試新生開辦暑校運告

本校定於陽歷七月五日上午八時半考試初中及小學各級新生，念二日[illegible]
●暑期學校定於陽歷七月念七日開學[illegible]
●學生亦得入學[illegible]
●校址北四川路橫浜橋 校長[illegible]啟

國立暨南大學招生

大學部 大學部初試科目各系相同，有三民主義、國文、英文、數學、常識、測驗（包括史地理化博物）、各系復試科目除口試及檢查體格外，另定如下：中國語文學系（文字學大意、文學史大綱、作文）、外國文學系（只有口試及檢查體格）、教育心理學系（心理學大意、教育通論）、政治經濟學系（中國史地、外國史地）、法律學系（歐美史、經濟學、社會學）、歷史社會學系（中國史地、外國史地、數理）

投考資格 凡投考大學一年級須有高級中學畢業或有相當學歷者，凡投考[illegible]

考試日期 大學部初試及中學部各科考試均於七月十五兩日舉行，大學部復試於七月二十及念一日舉行

中學部 高中普通科、商科、農科考試科目為三民主義、國文、英文、數學、理化、博物、本國史地、口試及檢查體格

報名日期 七月一號起至七月十二號止，在本校教務處報名

繳費 保證金二十元，制服費六元（有餘發還，不足補繳），學費大學部每學期三十元，高級中學每學期十八元，膳費每學期三十六元，宿費每學期十元，其他雜費每學期共十五元五角

報名手續 填寫本校所備之報名單，隨繳最近半身四寸相片二張，試驗費二元及證書與成績單（如不取錄，試驗費概不發還）

考試地址 上海西鄉真如本校（由北站乘火車三等每次大洋一角，約十五分鐘可到）

系科錄取名額祇十餘人，如自問學力不及，不必報考。再現以女生宿舍已滿，本年暫定不收女生。

注意 此次招生概從嚴格，除留[illegible]學生名額外[illegible]

校長 鄭洪年

大學院立案 廈門大學招生

本校今年招考文理法教商各本科一年級及預科一年級男女生，會收分兩地舉行：一在廈門本校，一在上海寰球中國學生會。報名日期自六月念日起至七月念四日止，試驗日期七月念六、念七、念八三日。投考簡章函索即寄，第二次招生試驗日期訂於八月念七、念八、念九三日，報名及試驗地點均在廈門本校。

國立浙江大學工學院招生

本院大學預科及電機化學兩本科之一二三年級，土木一二年級，均將招收新生若干名，七月一日起報名，二十日在杭州、上海兩處開始考試，又附設高級工科中學，現分電機、應化、土木、機械、染織五科，亦將招收新生各若干名，七月十五日起報名，二十六、二十七兩日考試，詳細章程可附郵票一分向杭州報國寺本院招生處函索，此白。

私立上海商科大學暨附中招男女生

本大學因環境與人材之關係，特在上海公共租界工商業繁盛區域之戈登路海防路上自建四層樓校舍，不日竣工，定於陽歷九月十七日開學，現招考（一）大學本科銀行系、會計系、工商管理系及國際貿易系一年級各二十名、（二）大學專修科合作事業系、商業教育系、文事系及報學系一年級生各二十名、（三）大學預科一年級各三十名、（四）附屬初級中學一二三年級各三十名，均於陽歷七月二十日假上海卡德路九十五號寰球中國學生會舉行考試。凡有志入學者，在開學前須向本大學招考處報名（函索章程須附郵票三分）。校長馬寅初啟。

北京燕京大學招收男女生

本科一年級新生二三年級插班生、國文專修生報名日期七月十五號截止，考試日期七月二十三號

報名地點 上海四川路青年會事務所

考試地點 上海四川路青年會

蘇州美術專門學校招男女生

本校招考西洋畫科、中國畫科、預科各四十名，考期、報名手續、試驗科目及一切詳細各項載一九二八年招生簡則，並本校章程，函索附郵二分即寄。校址蘇州滄浪亭。

校長顏文樑、吳子深同啟

白露

第三卷第五期要目

言論自由……彥祥譯

祭台（四—五）……詩鹽

黃酒詞……蔣白青

懷詩人濟慈……柳無忌

題維納司像……柳無忌

奮鬥之果……白燕

寺巷裡人物的消長……楊巘甡

泰東圖書局

泰東圖書局

半價展期七天

七月十五日止

辦法

▲本局出版書籍價定價均售半價

▲半價期內定期刊物照平時八折

▲寄售書報文具等照平時九折

▲外埠函購照碼加寄費一成

▲同行現批大宗當面另議

書目

中國文學史……定價一元八角

法國文學史……定價六角五分

英國文學史……定價五角五分

晉樂的文學小史……定價三角五分

革命文學論……定價五角

近代文學家……定價四角

新文學評論……定價四角

嘗試集批評與討論

教員受檢定者注意

江蘇檢定小學教員，八月中要實行了。

教員受檢定最重要最困難的要算教育學，因為教育學是師範最重要的學科，而且隨時代進步，不但中學畢業的應該多讀新教育書，就是師範畢業的也應該讀新出的教育書。

中華書局出版教育圖書有一百多種，現在將教員受檢定者需精讀的和重要參考書列在下面：

應該精讀的

新師範科教科書	教育入門	汪懋祖等	一冊	五角
新師範科教科書	教育學	劉伯明博士等	一冊	四角
新師範科教科書	教育史	徐則陵等	一冊	四角
新師範科教科書	心理學	杜定友博士等	一冊	四角
新師範科教科書	論理學	王熾昌等	一冊	四角
新師範科教科書	各科教授法	曹芻等	一冊	九角
新師範科教科書	小學組織及行政	饒上達等	一冊	七角
新師範科教科書	單級教學法	陳獻可等	一冊	二角半
最新出版	教育概論	莊澤宣博士	一冊	一元二角

重要參考書

近代中國教育史料	舒新城	四冊	三元五角
中國新教育概況	舒新城	一冊	一元二角
教育心理學大意	廖世承	一冊	八角半
學習心理	朱定鈞等	一冊	六角
幼稚之意義	王克仁	一冊	一角
幼稚園課程研究	唐毅	一冊	三角
兒童與教材	鄭宗海	一冊	一角
設計教學法精義	曹芻	一冊	一元二角
道爾頓制概觀	舒新城	一冊	八角
道爾頓制研究集	舒新城	一冊	八角
道爾頓制討論集	舒新城	一冊	四角
個別作業與道爾頓制	舒新城	一冊	一元二角
葛雷式學校組織概觀	芮佳瑞	一冊	三角
一個小學十年努力記	東大附小編	一冊	二元
施行新學制後之東大附中	廖世承	一冊	一元二角
教育通論	舒新城	一冊	八角
教育原理	余家菊	一冊	五角
法國教育概覽	周太玄	一冊	二角
美國鄉村教育概觀	古楳	一冊	三角
學校教育指導法	杜定友	一冊	八角
收回教育權運動	舒新城	一冊	六角
教育測量法精義	周調陽	一冊	一元
國文測驗舉例	周廷珍等	一冊	四角
小學各科成績考查法	唐滋原等	一冊	六角

中國教育辭典 精裝一巨冊 七元

此外尚有多種詳見圖書目錄

中華書局啓

（戊78）

美麗牌香煙

華成煙公司出品

余吸煙多年，最愛吸美麗牌香煙，良以其煙味既佳，裝璜又美，恰如二八好女郎，秀外慧中，能不令人愛之無極。

猛虎商標

注意國貨藥品（千里）

際此外侮日亟，提倡國貨洵為當今急務，敝廠嘗鑒藥品之微，多仰給於外貨，乃積數十年之研究，改良國產藥料，發明萬金油、八卦丹、清快水、頭痛粉良藥四種，為家居旅行應備濟急良劑，用治患者莫不藥到痛除，風行以來有口皆碑，敝廠又素以濟世為懷，故取價格外低廉，愛國同胞挽回利權，保持健康，宜常備焉。

茲將四種良藥效用備錄於後

虎標萬金油
內治：中風中痰、絞腸痧痛、四時感冒、止咳化痰；霍亂吐瀉、頭痛昏眩、噎膈反胃、疑難雜症；心氣腹痛
外治：神經骨痛、時行瘟疫、消暑除煩；瘰癧核痛、手足腫痛、無名腫毒、蚊咬蟲毒；疥瘡痧瘡、跌打刀傷、牙痛及耳痛；腰骨腳痛、蛇蟹狗咬、皮膚破傷

虎標八卦丹主治
嵐瘴痧症、感冒風寒、頭痛眩暈、胸膈飽滯；寒熱交作、猝然昏倒、中風中痰、一切咳嗽

虎標清快水主治
時行疫毒、傷寒中暑、霍亂吐瀉、心氣腹痛；跌打刀傷、手足腫痛、無名腫毒、遠年腳疽；胸膈飽悶、紅白痢疾、食積不化、中風肚痛；發熱頭痛、嘔吐逆氣、實熱目痛、膀胱疝氣；風火牙痛、大便秘結、風熱喉痛、腸風下血

虎標頭痛粉 專治一切頭痛

總發行上海虎標永安堂 北四川路八十九號

總代理上海林大森 法租界新開河

各大商藥店及烟紙店均有出售

中國國民黨江蘇省黨務指導委員會組織部通告 第廿一號

爲通告事、查各縣黨務指導委員應選人未被委派者、依照中央解釋、仍不失爲忠實黨員、准本部依法登記……在他縣者、推其將通訊處函知本部、並附具黨證之收據登記證、卽行照寄、俾憑通知……部長倪弼……

[illegible]

十七年七月七日

再造第十二期出版了！　旬刊

目錄

（時事短評）

國民政府三週紀念感言（慎）
滿洲問題緊張（仙君）
評今日中國各派思想
（再造）批評的批評
從思想統一說到我們的罪狀……梁寒操
全國經濟會議（小寄）
今日世界上的農村問題（小寄）……羅什
（知難行易）之研究……周一志
蕭山衙前農村考察記（二）……周超
革命險潮中青年應有的自覺……化超
陳公博是不是三民主義的信徒……田炯錦
通信——一個留美同志寄來的一封信

（總代售處）現代書局
（分售處）各地大書坊

社評

咄咄怪事之「東三省約法」　滄波

奉吉黑三省省議會將合謀有所舉動、數日前已於日人通訊機關所發新聞稿中微露其端倪、迨昨日東方通訊社及電通社乃詳載其事、今且節錄兩日本通訊社關於「東三省省議會聯合會」之組織職權及性質之記載如左、

㈠「本聯合會根基國家主權在民之觀念、在國事統一前、由奉吉黑三省省議會各選十人組織之、以維持東三省臨時軍政、」

㈡「本聯合會之定額爲三十人、三十人中選主席三人、」

㈢「本會爲東三省主權發動之最高軍民兩政機關、有建議、討論、決議之權、并有推舉保安總司令維持治安之責、」

㈣「本聯合會對於外國不發生直接之關係、…」

㈤「但凡有關締結條約及重大事項、未經議決者、概屬無效」

吾人細閱上列條文、姑不論其內幕之何若、與主使者何人、而但就彼所依據之理論以立言、吾人所不能默爾者、第一、軍閥卵翼下之省議會、側身議席之代議士、眞正人民之代表乎、土豪劣紳之工具與替身乎、軍閥豢養之長衫爪牙或執筆掉舌之奴才乎、此種爪牙與奴才之產生、非由當地豪紳所包辦、卽由官廳之操縱、而此種爪牙與奴才之成分、不爲魚肉鄉里之痞棍、卽爲望風希旨之走卒、其產生也旣可不問普通民衆之意志、而但求仰承豪紳官廳之意旨、其在位也、自以豪紳官廳之歡心是求、故軍閥制度下之議會、僅得名之爲豪紳與官吏之奴才、而絕對不能代表民意、卽絕對不能附會爲人民之代表、試問奉天軍閥卵翼下之東三省省議會、能獨居於例外乎、此東三省之省議會、得自命爲代表民意之機關乎、機關本身與人民風馬牛不相及、乃欲於數千萬人民之切身利害妄爲代謀、無論事實與理論、皆所不許、

第二、假定東三省之省議會爲眞正代表地方民意之機關、此種機關、有割裂國家領土之一部份、自行宣告獨立之權乎、國家主權在民之眞義、爲一國之主權、寄於全國之人民、一國最重要之行爲、決定於全國最高之意思、未聞一地方之代議機關、未經全國最高意思之決定、亦未受全國權力之授與、卽可脫離整個之有機體而自立於敵對或獨立之地位、北美合衆國獨立之初、聯邦政府孕育於各州政府、故建國以後、集權分權之議、紛紜莫衷一是、終成一八六二年之南北戰爭、戰爭旣起、南方各州宣告獨立、脫離聯邦政府、卒爲國人所不直、戰事告終、各州無權脫離聯邦政府、永載於修改聯邦憲法文中、夫以北美國爲聯邦、州政府常處聯邦政府對等之地位、而州之不能假借何種口實脫離已經結合之聯邦、猶且如是、况吾國自來爲單一國、二十二行省蒙藏青海、經過政治自然兩種力量之演化、久凝爲一體、此種總體中之任何部份、未得總體之同意者、絕無可以自由脫離之理、且不談主權則已、如談今日中國主權之所寄、無論事實與法律、[illegible]全國民衆之國民政府又將何屬、東三省之人民、亦知東三省爲中國之一部份乎、亦知此一部份之構成份子、除關於地方局部事件可依國民黨之黨綱或建國方略、在某種時期有相當自治之權外、關於全國之主權、自有代表全國之國民政府自由行使、而非任何局部之人民所得妨礙者乎、東三省者、中國之東三省也、非東三省之東三省也、中國之主權、但集於代表全國民衆之國民政府、而不分散於任何局部之地方、是以東三省之處置、非東三省之人民所得而過問、乃全國人民之事也、是故卽使東三省之省議會而爲眞正代表東三省民意之機關、亦絕無權力可以割裂東三省於整個中國主權之外、何況併此機關而與人民風馬牛不相及乎、

咄咄怪事、東三省之「約法」也、言法理、則法理不成立、言事實、則事實不許、（軍閥與民治、豈能相容、昔日蹂躪東三省人民之奉天軍閥、今日豈能翻然聽命於東三省人民、）尤怪奇離之省議會、已屬可笑、何況三省省議會組織之聯合會、又況由此聯合會產生之「約法」、嗚呼、何物「主權在民」、何物「約法」、揭穿內幕、則所謂復辟運動、所謂保持滿洲特殊利益、所謂東三省獨立、所謂東三省約法、乃一同質異形之物耳、形相雖千變萬化、而物質終於一成不易、此物質表維何、日本帝國主義之割據滿洲而已、田中內閣之滿洲積極政策而已、妙哉、日本電通通信社昨日關於此事紀載中所流露『……如果實現、張學良頓失實權、滿蒙形勢發生大變化、於日本影響頗大、日政府極爲注目』、嘻嘻、張學良實權之失、何待東三省「約法」實現之日、東三省「約法」實現之日、滿蒙又何來形勢之大變化、以吾觀之、東三省「約法」實現之日、卽日本政府滿洲積極政策高奏凱歌之時、亦卽東三省宣告滅亡之年、電通社爲「國」服勢、尚欲假作痴聾、淆人聽聞、然而其情揚溢、已流露於不自覺中、願國人其速起、毋忽視此日本主持之東三省獨立陰謀、

戴季陶李濟深昨日過漢北上
國府議決任命朱兆莘爲外次
奉方代表四人昨日到平謁蔣

今日本報重要消息如下、㈠財會閉幕通過要案多起、仍見第二張、㈡國府議決通緝王揖唐等十二人、又議決十六年終以前民欠田賦豁免、㈢楊增新爲新疆省府主席、將由政會決定、㈣白派專車在鄭迎候李戴、㈤蔣將赴津、㈥北平將開大規模追悼會、㈦蒙藏委員會成立、㈧僑務委員會將成立、㈨中法越南商約期滿、外部照會作廢、㈩淞滬警備部舉行清鄉會議、⑪德國新內閣人物略歷發表、⑫日本將在關東實行鴉片專賣、⑬美國棉價暴跌、⑭莫斯科白黨擲炸彈爆發、以上分見第一二張、⑮江蘇交涉員駁覆日領干涉愛國運動、⑯丹領對改約之表示、以上見第三張、

李戴昨過漢北上
白崇禧派車相迎

▲本報十日漢口電　張知本嚴重胡宗鐸接李濟深戴季陶齊（八）電、準灰（十日）抵漢、卽北上、絕不勾留、請備專車等語、當飭路局備車、白崇禧亦派中山號鐵甲車赴鄭州迎迓、

▲本報九日漢口電　政治分會及胡宗鐸夏威二軍長接南京北平來電、李濟深戴季陶乘永健軍艦離京赴漢、當卽去電歡迎、並召集各機關團體代表開歡迎籌備會、製定宣言及標語、以銀行公會爲行轅、歡迎會地點武昌在閱馬廠、漢口定民樂園、聞李戴九日晚可抵漢、（遲到）

▲國聞十日漢口電　李濟深戴季陶約申刻可到蒸（十日）電復政分會懇傳各界殷謝、決本日轉車北行、歸途再細領惠教、此間準酉刻在民樂園開歡迎會、爲其洗塵、並備歡送車待發、

馮等待李濟深到
對裁兵尚須交換意見

▲本報十日北平電　馮玉祥昨夜仍回西山・擬俟李濟深來平會晤後・方離平・李來後・各總司令將對軍事裁兵再一度交換意見後・當無再往保會議必要・

七十八次府議紀
裁兵會組織條例通過
去年前民欠田賦豁免
添任朱兆莘外交次長
通緝王揖唐等十二人

▲本報十日南京電　十日國府委員會第七十八次會議・出席者・譚延闓張人傑于右任李烈鈞張之江宋淵源朱霽青蔡元培鈕永建經亨頤白雲梯・列席者徐元誥吳藻華薛篤弼王正廷王世杰熊斌・譚延闓主席・會議情形如下・

報告事項

㈠河北省政府委員會豪電報告、該會主席委員暨各廳長於豪日宣誓就職、

㈡北平臨時政治分會魚電報告、於六日在北平宣誓就職、成立北平臨時政治分會、

討論事項

㈠軍委員擬呈裁兵善後委員會組織條例草案、請核施行、決議修正通過公布、

㈡財政部部長宋子文呈請核示各省舊欠田賦豁免辦法、決議民國十六年十二月三十一日以前舊欠田賦、實欠在民者一律豁免、

㈢秘書處轉呈司法部函稱湖南省政府主席魯滌平、電薦石銘勳充任湘省特種刑事地方臨時法庭庭長一案、如可准予任命請轉呈鑒核、決議照任命、

㈣外交部長王正廷提議稱本部原設次長二員、現在部務殷繁、尚有次長一缺、擬請簡任朱兆莘充任、決議照任命、

㈤國貨銀行籌備委員會常務委員孔祥熙宋淵源錢永銘造呈籌備各費概算書、請墊發籌備費、以利進行、決議准墊五萬元、先撥半數、

㈥決議王揖唐曾毓雋吳光新姚震湯漪章士釗曹汝霖陸宗輿章宗祥顧維鈞湯薌銘王印川劣跡昭著應予通緝、

國府通緝十二人

▲本報十日南京電　今日府議准湘省府主席魯滌平所請、任命石銘勳爲湘特種刑事地方臨時法庭長、

▲電通十日南京電　國民政府本日會議除現任唐悅良外、再可決任朱兆莘爲外務次長、

▲本報十日南京電　外長王正廷呈府擬在外部舉行駐外使領館職員考試、并草擬章程、請察核、府決交法制局審查、

▲本報十日南京電　國府令、王揖唐曾毓雋吳光新姚震湯漪章士釗曹汝霖陸宗輿章宗祥顧維鈞湯薌銘王印川等劣蹟昭著、着軍事委員會內政部各總司令各省政府各特別市政府、迅飭所屬一體通緝、歸案懲辦、以儆奸邪、而伸國紀、此令、

▲本報十日南京電　今日府議通緝案時、委員中有提議將曹錕等人併案發表者、旋以某種原因、決留待第二批、

裁兵善後會內容
條例由府通過

▲本報十日南京電　國民政府裁兵善後委員會組織條例・十日國府會議修正通過・爲十七條・其內容大意如下・（一）國民政府爲實行裁兵辦理善後起見特設本委員會以專責任、（二）本委員會隸屬國民政府、專任籌劃裁兵方法並協同各部院籌畫被裁官兵善後事宜、（三）本委員會設正副委員長各一人、委員若干人、（四）本委員會分（子）裁兵設計（丑）裁兵善後各部、由委員長指定委員一人爲主任、（五）一俟裁兵完竣、本委員會卽由國府命令撤消、

切望裁兵之呼籲

▲本報十日北平電　碧雲寺息、第四集團在南京財政會議提出軍費案、爲第一集團軍一千六百萬元、第二集團軍一千二百萬、第三集團軍八百萬、四集團七百萬、總計月逾四千萬、故裁兵勢在必行、

▲本報九日天津電　警備司令部令各軍兵士修築各防地至津道路、實行兵工政策、

▲本報十日北平電　魏益三語記者、東省土地寬廣、可容人口八千萬、現僅三千萬、倘將裁兵移殖、旣固邊實、又杜日俄覬覦、

▲本報十日北平電　閻錫山令結束第三集團軍兵站、

▲中央十日南京電　太原電、閻錫山令各軍野戰醫院卽日取消、所有未痊傷兵、移送後方醫院治療、

▲本報九日漢口電　處磊通令所部、謂本軍受黨國付託之重、爲民衆之武力、今後宜綜覈名實、財政公開並裁汰冗員夫役、爲人民減輕負擔、（遲到）

關外扣車六千輛

▲本報十日北平電　現查平奉平綏平漢津浦四路車輛爲奉軍運出關外者、在六千輛以上、車頭約二百四十具、實爲國家大損失、奉如歸順、非先令交出、不足示眞誠、

▲路透九日倫敦電　保守黨克日在爾今下院請政府注意於中國奉軍、將鐵路機車三百輛、車六千輛半爲揚子以北各鐵路所有者、取往滿洲一事、謂中國欠英商車價一百餘萬鎊、又欠英商鐵路原料大宗欵項、政府對此、有何辦法、外相張伯倫答稱、渠未知何種鐵路車輛、爲奉軍取去、英商屢向中國當道索欠、但在中國治權未統一時、未必有何結果、外相又稱、渠以爲北軍取去車輛事之調查、目前未必有益云、

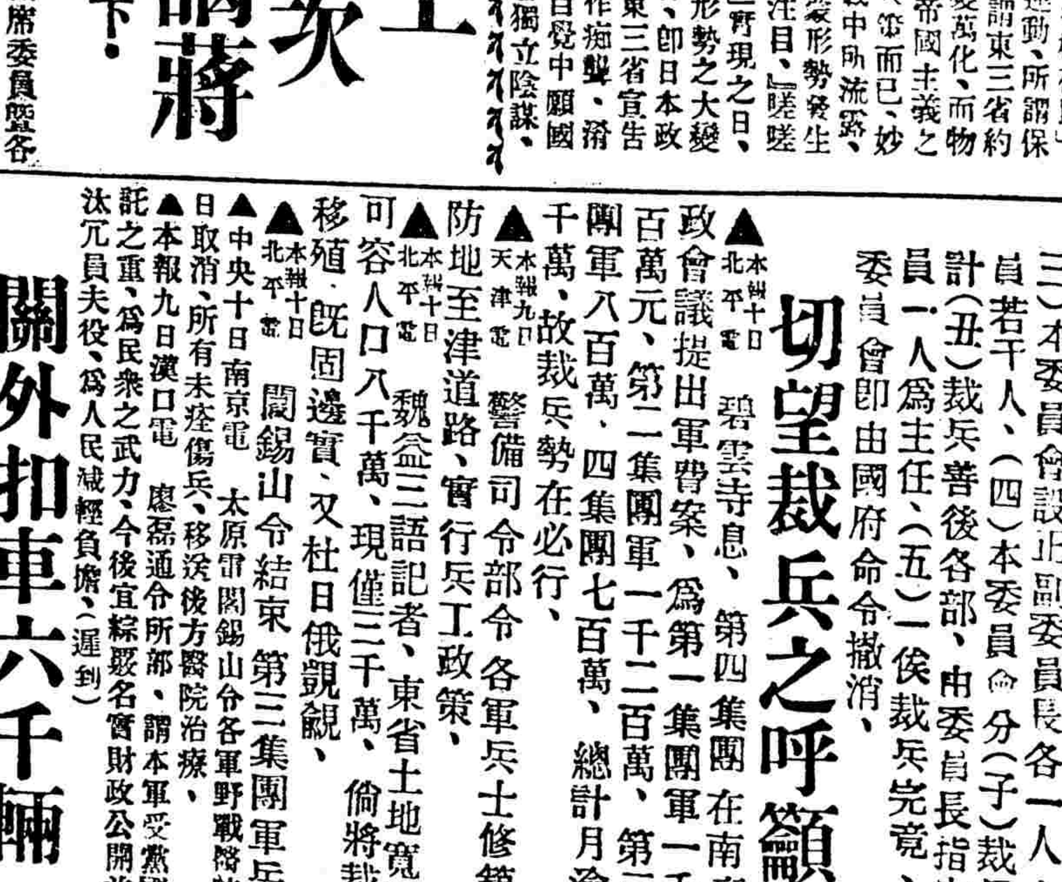

●其痛如抽

人不幸而患痔瘡、汚穢姑勿論、而大便時如有物向外抽出之痛苦、眞有不堪言狀者、第威德痔瘡膏、清涼舒適、專治諸痔、雖積年陳痔、往往一管而愈、無庸開刀割治、洵神膏也

▲各大藥房均有出售

第威德痔瘡膏

四川酆都竹蓆
（初次到滬）

特色

1. 此蓆用冷竹引竹之篾編成精緻耐用
2. 着膚生涼光美奪目舒適異常
3. 舖展床上猶貼美觀不似蒲製藤製者常現皺摺痕跡
4. 睡臥其上任可翻轉毫不黏膚移動
5. 用愈久而愈涼滑清快非如蒲藤等蓆稍久即覺遲膩溫熱

價目

蓆價由八角起至四十元止

注意 從登報之日起一星期內照碼八折二星期內照碼九折過期實售

總批發處 二馬路大新街川通內三十五號大和泰新號公司

代售處 新新公司 先施公司 麗華公司

五洲大藥房大廉價祇有六天

總店四馬路 分店鐵大橋

▲家用良藥部 人造自來血 非洲樹皮丸 呼吸香膠 清血解毒海波藥 通經活血月月紅 調經種子女界寶 補天汁 代參膏 紅血補丸 嬰孩自強片 參精魚肝油 魚肝油精丸

▲衛生藥品部 亞林臭水 地球牌殺蚊香 防疫良丹 宜人備人良丹 立斃臭蟲藥 瘟疫預防藥 急救時疫水 辟瘟疫香水 清香聞痧藥 四時至寶露 霍亂吐瀉藥

▲化妝香品部 五洲美容霜 五洲花露水 清香爽身粉 五洲生髮油 美髮珍品美麗康 清香光面水 固本檀香皂 衛生藥皂 洗浴皂 蘭花香皂 浮水藥皂 芝蘭香皂

▲醫療器械部 牙科 耳鼻咽喉科 內外科 眼科 產科

▲原料藥品部 歐美原料品 工業用藥品

▲照相材料部 各種鏡頭鏡箱 乾片軟片 白金紙卡紙 照相材料

名目繁多不及備載廉價期內一律便宜

楊增新主持新疆
將由政會任命

▲本報十日南京電 軍委會呈國府、據楊增新電稱、已就新疆總司令職等情、職會未便處理、請核示、今日府議擬任楊爲新疆省政府主席、兼理邊防軍務事宜、咨政治會議後決定即發表、

▲本報十日南京電 海軍總司令楊樹莊呈請設置海軍部、以總理海軍行政事宜、并請即遴選資望較崇、黨國欽仰者出長部務、今日府決緩議、

▲國聞十日南京電 國民政府今日會議議決案如次、(一)任命楊增新爲新疆省政府主席兼任新疆邊防軍務事宜一案、送交中央政治會議核議、(二)楊樹莊請添設海軍部、決交軍事委員會議核、(三)外交部提議舉行駐外使領館人員考試、決交法制局審核、提案內規定考取甲等派充各地領事、乙等充各領事館主事、丙等留部充職員、商律特別市政府權限事、

奉方四代表抵平
攜帶條件謁蔣

▲本報十日北平電 奉代表邢士廉等所攜條件、聞對政治先取委員制、但要求以張學良爲三省政分會主席、楊宇霆張作相萬福麟分任奉吉黑三省政府主席、對軍事求維現狀、然後揭青白旗、楊宇霆已由昌黎退山海關、

▲本報十日北平電 奉天代表邢士廉王樹翰米春霖徐祖凱今午抵北平、定今夜赴西山謁蔣介石、

▲東方十日北平電 張學良代表邢士廉王樹翰等四人、本日午後一時半入京、立赴碧雲寺謁蔣介石、

奉派意見仍不一
楊邢心已內向

▲本報九日天津電 楊宇霆邢士廉力主服從國府、三四方面奉軍青年將士、尤爲激昂、張學良在位頗危、近士官因欠餉憤慨走者甚多、

▲東方九日北平電 國軍當局決由熱河方面進擊、用最少限度兵力肅清關內奉軍、方振武徐源泉等之軍隊、亦將參加此役、

▲東方九日北平電 東三省黨務委員會本日發表力主用武力討奉之通電、略稱自張學良楊宇霆在秦皇島某國兵營內與某國代表會見後歸奉、雖迭經各方團體力勸改懸青天白日旗、服從三民主義、張楊及常蔭槐袁金鎧等強硬主張固守關外、毫無覺悟、故此際政治的解決不能澈底、非澈底的討伐將彼等撲滅不可等語、據稱此通電昨晚已徵得各將領同意、魏益三亦曾發表主張、澈底討伐之談話、

東三省政客跳梁
竟想設假借民意之機關

▲電通十日東京電 東三省各界聯合會、組織最高機關、而以保安總司令屬於其下、一切政務、使保安總司令指揮執行、現在起草中、如果實現、張學良頓失實權、滿蒙形勢必發生大變化、於日本影響頗大、日政府極爲注目云、

▲東方九日奉天電 東三省省議會代表者會議正在審議中之東三省臨時約章草案、全文共有二十二條、開宗明義即謂主權在於東三省省民、省議會聯合會爲其代表機關、任行政機關保安委員會之指揮及監督、以謀極力伸張民權、

▲東方九日奉天電 東三省省議會聯合會組織大綱草案、共有七條、據其所規定、謂該聯合會乃東三省最高主權機關、行使獨立國家之議會之所應行使權限、茲錄其要目如左、(一)本聯合會根基國家主權在民之觀念、在國事統一前由奉天吉林黑龍江三省議會各選出十八人組織之、以維持東三省臨時軍政、(二)本聯合會之定額爲三十八人、由此三十八人中選出主席三人、(三)本聯合會爲東三省主權發動之最高軍民兩政機關、有建議討論決議之權、並負有推舉保安總司令俾維持治安之責任、(四)本聯合會對於外國不發生直接之關係、且不直接處理收務、但凡有對外締結條約及重大事項、未經本聯合會議決者、概爲無效、

時人行蹤錄

▲本報九日天津電 蔣介石有來津說、各界籌備歡迎、

▲本報十日北平電 今早九時蔣介石入城訪白崇禧、

▲本報十日南京電 錢大鈞來京列席軍會、昨晚今晨均出席蘇省府會議、

▲本報十日北平電 白崇禧吐血、西醫謂火氣、非肺病、囑養一星期、

▲本報十日南京電 劉峙蔣鼎文九日夜趙鐵橋宋子文十日晨由滬抵京、

▲本報九日天津電 南桂馨奉閻錫山召、昨晚赴平、

▲本報十日南京電 錢大鈞偕海軍司令部參謀長林知淵等、於今晚乘夜車赴滬、

▲本報十日南京電 第九軍副軍長衛立煌今晨赴徐、

▲本報十日北平電 張家敷抵津、中行派吳榮鬯往迎、

▲本報十日北平電 徐永昌已返保、

▲本報十日南京電 江蘇建設廳長陳世璋、因眼疾赴滬就醫、

▲本報十日北平電 徐源泉已返天津、

香港皮鞋公司

電話北二四八九

中國首創 鋼條彈簧皮鞋 堅固耐久 價格相宜

北四川路武昌路口

泰製骨痛精

韓國鈞題

主治 骨節痠痛 四肢瘋癱 風濕骨痛 肩背腰痛 寒濕凝筋 渾身痠疼 腿膝痠痛 半身不遂 邪瘋癡癲

每瓶一元 請認明雞牌商標

上海福州路濟華堂藥房發行

白濁專家 姚佐新法 洗射白濁

白濁乃花柳病初步若不速治則變[illegible]苦不堪言本醫生具十餘年經驗有鑒於此特搜羅各國最新白濁[illegible]

診所上海三馬路大舞臺對面 姚佐頤醫生謹啟

務須認明商標 以防魚目混珠

美國老牌 別趣納糖菓

各中西糖菓食物店均有出售 每盒大洋一角

橘子糖 Orange 解渴清口 滋陰養液

檸檬糖 Lemon 開胃理氣

酸橘糖 Lime 寬胸消食

薄荷糖 Peppermint 清風明目

奶油糖 Butterscotch 強身壯力

咳藥糖 Black-cough 止咳化痰

紫葡萄糖 Grape 補血生津

鮮美適口 糖菓大王

有益衛生 四海聞名

美國老牌 別趣納糖菓廠 精工製造

搬場專家

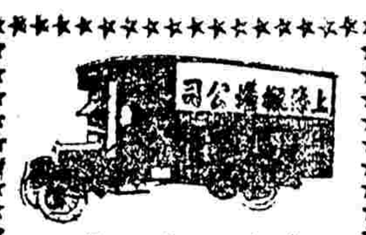

隨帶搬夫四名 東租每小時四元

上海搬場公司

▲民心十日廣州電 黃紹雄現在南寧、忙於廣西建設、故電告暫不返粵、

▲民心十日廣州電 何香凝在港閑居、聞汪精衛暫不回國、已函復蔣介石、表示五次全會不出席、

晉各界慰勞國軍

▲本報十日北平電 山西各界北伐後援會所組平津慰勞團抵平、贈各集團軍絲織大旗各一面、蔣馮閻李大銀盃各一只、各集團總指揮銀盃各一座、

▲中央十日南京電 太原電、八日午後五時趙留守司令歡迎第四集團軍參觀團、假傅公祠攝影、作留晉紀念、參觀團明日離晉赴豫、下午在總部自省黨部答宴趙留守司令及各機關團體代表席間由程副軍長汝懷致謝後、即由晉留守司令答詞、說明中國文化之治理及吾人對於先總理手定青天白日旗幟之職責、

越南商約應作廢

▲本報十日南京電 外部訊、濟案交涉暫派第二司江科長華本辦理、

▲本報十日南京電 外部訊、中法越南通商章程及其附約七月七日期滿、應即撤廢、照會由外部十日晚送滬交駐滬法總領事、

蒙藏委員會成立
今日在京開會

▲中央十日南京電 蒙藏委員會各委員、定明日上午十一時在馬台街五號舉行宣誓就職典禮、已呈請中央及國府派代表訓詞、並柬請各界參加、

▲本報十日南京電 據白雲梯談、(一)蒙藏委員會籌備已竣、定十一日開成立會、(二)北平蒙藏院取消、另設辦事處及招待處、(三)西藏格桑澤仁羅桑巴墜二委員已到、(四)內外蒙及西藏人口統計一千五百萬、而地方則六過本部十八省、英日俄均想侵略、吾國應積極自救、望新聞界極力喚醒民衆、

交通會議之會期
八月十日在京舉行

▲本報十日南京電 交通會議准八月十日在京舉行、

▲本報十日南京電 交部今晨召集各路代表開聯運會議、籌商恢復滬平聯運特別車、並擬定價目、到席代表有滬杭津浦平漢隴海等路代表、約明日可議竣、

東京之對華會議

▲電通十日東京電 爲協議中日各懸案起見、擬在東京召集青島漢口奉天各地之領事、

▲本報十日青島電 駐青日領事藤田、奉日政府電調回國、商濟案及山東諸問題、定明日乘日光丸返日、

▲本報七日濟南電 日人又計劃藉口日兵駐所無着、擬在濟修蓋日軍營房、

▲本報七日濟南快信 濟南發現嚇詐團、近時有富商接到嚇詐書信、勒借款項之事、

日意態度之可異

▲本報十日北平電 日使芳澤語記者、北政府所許中日修約之三個月延期、將於七月二十日屆滿、

▲路透十日東京電 日報雖同情於中國之願望、但一致謂中國政治與行政狀況未定、國民政府所擬之步驟、尚未到時機、中政府必先證明其能力與誠意云、時事新聞謂僅僅懸青白旗、未可作國民革命工作完成之解云、此語可代表一般日報之態度、

▲電通十日東京電 與國民政府承認問題有關之政府方面五億元、民間十二億元之對華債權、須謀確保起見、關係各省擬開聯合會議、因國民政府之廢制改革、擔保各稅有發生大動搖之虞、

▲本報十日北平電 意大利公使華蕾云、修約從前尚未到、僅得滬領電告大意、總之意政府並不欲繼續舊約、願從原則上考慮改約、但一八六八年中意條約第念六條、僅關於前案條文可加修正外、別無規定、故不能承認國民政府自六月三十日起失效宣言爲合法、而應維持其地位、

各使會晤唐外交

▲電通九日北平電 國民政府所發表臨時辦法之中有使在華外人受新法律之支配、而於新法之下受裁判一條、是破棄治外法權及其他一切條約、於關係列國惹起極大之影響、北京駐在之外交官並未十分重視、日本義太利比利時等均在新舊條約之過渡期、照王外長之說明、均應即時適用臨時辦法、但日本公使館則謂中日條約自一九二六年滿期以來、六個月內不破棄舊條約而締結新條約、則舊條約當然繼續至一九三六年止爲有效、須待國民政府之新改訂、不能適用臨時辦法云、

▲大中十日北平電 美日荷德丹各國駐華公使、法國挪威兩國代辦公使、於八日及十日分別造訪唐外交、意公使定十二日拜謁、

▲大中十日北平電 美使馬克類於前日訪唐外交、西班牙德國日本丹麥荷蘭各國公使、十日訪唐談話、極融洽、敦使定本星期四謁唐、

津濟日兵撤一部

▲本報十日北平電 駐津日軍名古屋師團預備軍、已歸國命令、

▲東方十日東京電 日本政府在本日閣議議決、命山東派遣軍第三師團之預備兵、後備兵七千五百名撤回本國、鈴木參謀總長午後一時半詣赤坂離宮覲見天皇、經天皇核准後立發出該項撤兵命令、

▲電通十日東京電 日政府對平津方面駐兵一千名、山東方面駐兵五千名之動員解除令、已由日皇裁可、

▲東方十日東京電 軍部方面似擬擇適當時期、將第六師團撤回本國、以爲山東派遣軍第二次之整理、濟南及膠濟路沿路一帶之警備、命第三師團當之、俟第三師團編成後、即命與第六師團交替、第三師團司令部移往青島、而命第六師團暫駐青島、即由青開回本國云、

▲路透十日東京電 內閣今日議決撤退駐青名古屋師團兵約七千名、並將該師團出發赴華時徵調之預備兵以資遣回本部者解伍一部分、內閣命陸相籌議俟中國時局較安時續減留滿戍軍辦法後、已費外務省談判濟案之辦法、閣內合要求(一)道歉(二)賠款(三)懲兇、並擔保將來諸款、

各地之外艦行動

▲本報十日南京電 停泊下關江面之兩日艦、十日晨開去二五號一艘、

▲本報十日青島電 美海軍潛水艇三隻、昨在青島口外演放魚雷、

▲本報十日青島電 英法美兵艦各一艘、昨抵青、

▲路透九日瑪爾太電 英國第三驅逐艦隊、駐華兩年、現已奉命回地中海、八月七日可抵此、

朱培德部過下關
即日候船回贛

▲本報十日南京電 三十一軍長金漢鼎十日晨由徐返京、午間分赴國府軍會總部晉謁各軍政要人、浦口十日晨二時由徐開到兵車一列、內載第五路總指揮部職員及三十一軍軍部暨衛士隊特務營等、六時半渡江過下關、第三軍砲兵工兵電信衛生等隊九日夜開抵浦口、駐車站附近、候輪運贛、

本埠消息、江西金漢鼎之大軍已到浦口、將於今日起運回九江、昨日該軍之張義慈君有電來滬、致其留滬五路軍主任劉堅白君、大致謂我軍部隊、除昨夜今日到浦口者有六千名外、明後日則全軍可陸續到達、人數有一萬六千、驟馬數百匹、除江天鳴鶴兩輪先令裝運外、速盼商招商局趙鐵橋再雇兩輪來浦分裝、惟來船之艙底固可載商貨、凡可容人之艙面、則不可再行出售客票、任意搭客、是爲至要云云、聞招商局已令江裕江順等續往浦口、代裝兵士進贛云、

僑務委員會積極籌備

▲中央十日南京電 今日國府爲迅急成立僑務委員會起見、派秘書湯啓約同在京僑務委員周啓剛吳公義開籌備談話會、上海華僑聯合會代表熊理亦列席、討論結果、(一)以薛家巷暨南學校爲委員會地址、在第六後方病院未遷移以前、暫行借屋籌備、(二)政府撥款一萬元爲籌備費、(三)關防由政府即日發給、(四)籌備期內由國府派秘書暨記二人、幫同辦理、至委員會成立日爲止、(五)預定十五日開談話籌備會、以上結果、由湯秘書呈報國府、

慎防蚊毒

蚊虫一物藉殖於夏秋之間千百成羣直接擾人[illegible]且往往能致人於死爲害之大猶似獅虎時如有甲患時症正在危險時期被蚊虫所吮而再飛至乙處吮血則此甲之病菌由蚊虫口中之血媒介於乙之血管中未幾則乙亦患時症矣既如此說惟有用國人自製之金蛛牌滅蚊香寬敞者倍之倘燃着用如暫閉窗牖香氣不洩五分中後則爲惡蚊虫立即僵斃矣且此香純用上等原料配製非味幽香不損人[illegible]

金蛛老牌 滅蚊盤香 棒香

完全國貨

總發行 東嘉興路橋 電話北三三四六號

太成蚊香廠出品

製廠 閘北路 電話東五二二號

本埠批發處

老義成 嘉興路 三和盛 兆豐路 茂和 大馬路 祥豐永 南市 開泰祥 南市 裕太號 南市

大昌成 平涼路 隆發 新閘路 永裕號 胡家橋 謙泰新 新閘路 同興泰 虹鎮

外埠批發處

漢口信義公司 九江華成公司 南京春記號 嘉興信隆森號 寧波永泰豐號 杭州沈益茂號 蘇州協泰豐號

常州志和號 南通華美藥房 紹興天一號 如皋天昌號 江陰協順號 鎮江美豐號 定海錦華號

閔行同泰號 常熟瑞蘭室 無錫德大號 崑山韓復興號 湖州裕成昌號 蕪湖大安輪船局 安慶寶成銀樓

大世界游覽儲蓄部存款章程

(甲)**活期儲蓄** 大洋一元即可儲存滿一百元期足一個月者贈遊券一張多則類推利息按月七厘每半年複利一次

(乙)**零存整取** 每月存洋五元(每戶五十元為限)月贈遊券二張定期三年期滿取本利洋二百十元六年者五百廿六元九年者九百十二元

(丙)**整存整取** ▲祇贈遊券不計利息 一百元為一份(每戶以十份為限)定期一年每份每月贈遊券五張多則類推期滿還本二年者月贈遊券六張三年者月贈遊券七張

(丁)**整存整取** ▲既贈遊券又給利息 存洋一百元月贈遊券二張定期一年期滿取本利一百十元二年者一百廿四元三年者一百四十元五年者一百八十元

(戊)**逐月付息** 存洋一百元逐月付息月贈遊券一張定期一年每月支息八厘三年者九厘五年者一分

(己)**對本對利** 存洋一百元定期七年到期取本利洋二百元每月贈遊券二張多則類推

(庚)**子女嫁娶** 存洋二百元定期十五年備將來子女嫁娶之費期滿取本利洋一千元每年贈遊券四十張

(辛)**長券存款** 存洋一元定期一年年息八厘贈長年遊券一張

▲注意 本儲蓄部辦公時間下午二時至十時(電話)中央六〇七號

注意注意 **久咳成癆**
多咳傷肺日久成癆查治癆必愈之藥迄今外國尚無發明目下只有 唐拾義醫生久咳丸 直接有革咳治痰之效間接有防癆保肺之功 每瓶一元 正本清源舍此莫屬
上海廣西路愛多亞路角父子大藥廠發行(乙81)

專醫 **鼻塞耳膿** 眼鼻耳喉專科 劉尊植 美國醫學博士
診所北四川路西首第三家 時間十點至一點 四點至六點

戊特2795

日軍勢力下之濟南

▲毛治棟仍被日方拘留 國民革命軍第二集團軍第十一軍暫編第一師師長毛治棟、本月四日在濟南鵲華橋本寓被日軍逮捕、管押於日軍第六師團司令部一節、已詳誌五日通信、茲聞毛氏被日兵捕去後、日方尚極優待、濟南治安維持會會長何宗蓮、副會長劉向忱、警察局總辦宮毅聞知毛氏被捕之消息後、已向日本領事館及日軍第六師團司令部再三交涉、請求釋放或引渡於中國方面、六日下午四時、維持會與日方會議時、中國方面劉向忱宮毅伍嘯莊萊功甫等、又再三向日方交涉、請求引渡毛治棟於中國警察局、日方當將搜獲毛氏之委任狀關防書信等出示、內有直魯軍之委任狀一紙、係本年四月間、直魯軍會委任毛氏為某梯隊司令、日方謂毛氏既係國軍師長、日方須詳加調查及考慮後、方可引渡於中國方面、散會後、中國方面仍分向日方交涉一切、但尚無結果云、

▲維持會與日方之會議 濟南治安維持會與日方之會議、六日仍在商會舉行、共計討論七事、茲分誌於下、㈠濟南電報局巡線員錢文燦、被日軍截留一案、業經函請日方調查、並經萊功甫伍嘯莊迭向日方各處調查、惟仍無下落、該家屬萬分焦急、今又函懇為營救、並另函日總領事懇請向各軍事機關調查、務期早得下落、以慰其家屬、㈡商埠商會臨時放賑員所備用之袖章、檢同樣式並名單一紙、請日方查照、以免生誤會、㈠淄川縣署委員王濟泉、由省起運發給該縣服裝四百十七套回縣、請日方諒解、日方允於由日總領署給證明書、起運時、再由第六師團在證明書上蓋印、㈠濟生會查賑員周順同于建勳、請補給通行證、日總領謂須由該會備正式公函、給維持會、俟接維持會函、方可照發、㈠自修耐中醫臨時施診所、函報昨有日軍往查、請向日方聲明、俾為拯救疾苦、萬勿誤會、日方已諒解、㈠王進和呈請轉懇日軍步兵四十七聯隊、將前扣龍飛汽車行之銅牌一七八號道濟汽車一部發還、當請日司令部小高翻譯官前往查明、再為核辦、㈠住居後營坊街之(門牌五十四號)谷連庚、函請轉知日方、將所借晉利門街房舍照約退還、日方允向日軍醫部商酌後、再行答復、

▲舊省署職員索薪怪劇 本年五月一日、國民革命軍佔領濟南、山東省長林憲祖、雖於前一日隨張宗昌倉皇遁去、但尚有公私款四萬餘元、(一說二三萬元)存於東萊銀行未及提去、國民革命軍到達濟南之後、一切公款尚未遑調查、而五三慘案突然發生、國民革命軍退出濟南、歷下一帶遂為日兵所佔、林憲祖以有機會可乘、遂密派省署會計主任孫尚賢、(省署會計科長孫景賢之兄)來濟提取此項公項、並下榻於縣後街門牌二號、事為省署舊職員數人聞知、前往索取欠薪、孫尚賢恐取款發生障礙、遂每人酌發薪金數成、並堅囑勿轉告他人、不料風聲不密、省署其他舊職員亦聞知此事、乃於七日上午十時、集合科長科員書記錄事夫役共五十餘人、及科員賈璞等之太太四人、(因賈某等未在濟南)同往縣後街孫尚賢寓、要求發給欠薪一個月、孫氏初堅持不允、後為衆所困、遂假作允許、托言出外取款、在某科長家之後門逃之夭夭、衆見孫尚賢一去不歸、乃將同來之仲竹軒包圍、(因仲曾作孫之擔保、令其出外取款)、請代尋孫氏、仲竹軒再三推托不知、遂有省署之職員二三人、將仲竹軒捆吊梁頭之上、仲氏受刑不過、乃說出孫尚賢在西關估衣市街西口醴泉居、衆即將仲放下、由仲寫一信先派人往該醬園(即醴泉居)尋孫、該園聲稱並不識此人、遂又由衆派錄事沈文富韓宣三等三人監隨仲親往尋找、及到醴泉居後、仍未找着孫氏、沈韓二人乃仍隨仲同回縣後、不料行至西門、仲故通日語者、乃向日兵報告沈韓等為土匪綁票、日兵即將沈等三人一併逮捕、聞省署各職員聞訊之後、正設法營救沈等、尚不知如何結果、聞沈等被日兵捕去、約在下午三時云、(八日)

東鐵客車被胡匪邀刦

被刦地點在哈綏線高嶺子站

哈爾濱通訊、中東路哈爾濱綏芬河段、於本月五日晨、發生匪刦客車情事、當場為匪擊斃押車路警二名、中俄旅客七名、受傷者約在十名以上、茲紀其被刦情形如次、

▲被刦地點 此次客車遭刦地點、係在距哈一一三五公里之高嶺子、沙拉河兩小站間、四日下午十時、由綏芬河開出之第三次列車、共掛二十四輛、於五日晨四時十五分車逾高嶺子、該處因係山道、鐵軌盤旋起伏於崎路間、速度大減、雖以機車二輛曳之、亦不見快、當此時機師忽瞥見前面軌道枕木堆積、鐵軌縱橫、知係已遭拆毀、急行停駛、一時制止不住、遂致一輛機車仍然衝出軌外、傾於路旁、後列各車、行於枕木之上、登時受傷者數人、

▲被刦情形 當車停止後、車上乘客、正擬下車察視何故、此時忽槍聲起於山陬、密若沖珠、彈向列車射擊、在槍聲之中、則見胡匪數十、出現於草木叢中、一時車上旅客莫不惶駭失措、婦啼子號、雜然並作、通隨車軍警、急令旅客伏於地板上勿動、一面向外還擊、歷數分鐘、軍警中彈而死者各一名、其餘不支、匪遂一擁而上、登車後先繳去軍警槍械、然後分作兩部、一部在車下把守、一部驅旅客於頭二等車輛、一一搜翻、凡屬值錢之物、皆被掠去、就中東鐵路局某會計適由綏芬河收得公款四萬餘元、被匪悉數取去、旅客之行李鞋襪稍好者、亦被細截而去、洗刧約三十餘分鐘、始帶綁去之中俄旅客二十餘人而去、

▲刦後追剿 胡匪於刦掠前、先將電線割斷、匪去後、車掌馳往數十里外之小站、向路局報告、路局急告知護路司令部、當由長綏護路司令丁超、親率鐵甲車三列、砲兵一連、於下午四時十分、馳往堵擊、出事地點之客車、經橫道河子站派去援車拖出、被毀路軌於午後六時修復、第五次開哈客車因阻、延至晚十時五十分始到埠、

▲死傷調查 當胡匪與軍警互擊時、有旅客七名飲流彈而死、內華人四、俄人三、受傷者八人、受擄傷者六七人、有德人某博士、適乘此次車亦遭流彈擊傷、各受傷者業於五日下午送往橫道河子醫院醫治、至旅客被刦財物、現尚未知確數、路警處已飭員調查、其被匪掠去各人、姓名亦不詳、(六日)

北方雜電

▲本報十日青島電 海圻海琛肇和永翔四艦昨午由勞山灣返青、

▲本報十日青島電 膠州遍地是匪、大股八百餘人、昨日苑哥莊被匪屠殺、燒民房二百餘間、傷人甚多、

▲本報十日北平電 白崇禧電中央黨部、擬組織特別黨部、辦武裝同志新登記、請派專員主持、

▲本報九日天津電 海河淤塞、雨後水漲一尺、警備司令部移省署、傅作義令津郊駐兵修路、在韓柳墅築航空場、

▲本報九日天津電 津缺糧食、商會請蘇省弛禁小麥、三北輪運到麵粉七萬包、

▲本報九日天津電 津鹽業公會對二五庫券勸款請核減為三十萬、

▲本報十日北平電 戰委會衛兵與電車工人衝突事經蔣作賓其懲凶及撫卹受傷工人、並派仇鰲赴黨部道歉後、已解決、

▲本報十日北平電 八日晨九時至午后九時止、滿洲一帶之電報話線發生異樣之現象、一時通信陷於困難、據學者判斷、認為磁氣嵐之現象、係由地球磁力線不規則的一時的變動所致、又於同時刻起從關西至東北亦有同樣之現象、至九日夜止有線電報暫時發生障礙、

▲本報十日北平電 戰委會所委天津內地稅局長張大椿、係該會某委員之甥、向交行支開辦費關銀一萬元、交行以未奉部令拒之、又外商向張要求辦事時間延誤損失賠償五千元、銀行界以張成績不好、二五庫券擔保欠充足、頗觀望、

淞滬警備部會議清鄉

定本月十六日前舉辦

昨日下午二時、淞滬警備司令部清鄉委員會、召集各縣代表、在總商會開會討論、到者武進縣長朱仲超、川沙縣長劉振漢、金山縣長焦易德、上海特別市公安局長戴石浮、二十師師長蔡忠笏、淞滬警備司令部參謀長王尹西、及其他代表趙晉卿、葉惠鈞、等八十二人、首由主席王參謀長恭讀總理遺囑後、即報告開會宗旨、略謂、錢司令奉命警備淞滬以來、倏忽三月、雖力事振刷、安輯地方、而共黨潛滋、土匪時思竊動、一再籌思、非舉辦清鄉、不足以維安甯而綏地方、因有本會之成立、今承諸君蒞臨、不勝慶幸、請各代表發表意見、盡量討論、俾有採擇、而資進行、高委員冠吾報告本會籌備經過情形、所頒條例、業經軍委會略予修改、如何清查戶口、清查槍支、整理自衛團體、已訂有條例、江陰代表張品泉謂、清查共黨困難情形、土匪出沒、無一定地點、及所駐軍警、不足調遣、崇明縣代表謝旨寶謂清鄉須徹底、對於游民、尤須有善後辦法、如感化院等、宜擴大宣傳、使一般民衆明瞭清鄉意義、嘉定王代表謂第八條軍委會有否修改、指導員是否派定、熊士達謂請各代表先看條例、而後再加以討論、金山代表謂經費由何處籌撥、是否由任何款項提取、又處置遊民案、覺未盡妥善處、主席答謂、各縣情形不同、應分別辦理、其詳細情形、可用書面報告、至經費一節、可由地方籌墊、請省政府撥款承認、作正開銷、陳則民謂清鄉宜各鄉各村另立機關、調查報告、以便迅速、並宜公舉村長辦理此事、以專責成、又連坐法太重、恐將裹足不前、反有妨害、管際安謂條例已經軍委會決定、不可更改、但辦此事、隣縣應有聯絡、吳江縣代表請討論劃一經費辦法、崑山代表請討論經費大概問題、吳江代表請將江蘇省政府承認經費之公文宣布、各縣請司令部頒發一律之槍照、並請咨省政府劃定經費、嘉定代表主張討論經費、各縣必需若干、再咨省政府、松江代表謂可以由省稅項下辦理清鄉事宜、吳江代表請本部電省政府籌撥清鄉經費、主席答謂、劃一經費、不易辦到、緣各縣情形不同、但此次清鄉、軍委會省政府均一一通過、經費不成問題、上海代表謂、現所屬只有八鄉、辦事甚感困難、擬由市政府派人參加、會同辦理、葉惠鈞謂若辦理清鄉、果有成績、經費一層、亦願樂助、趙晉卿謂一方面應籌辦清鄉、一方面擬派兵建築道路、以免土匪東竄西竄、無補實際云云、末由主席謂、清鄉事宜、須在七月十六日以前舉行、不可再為延遲云云、散會已三時餘矣、

蘇省政府會議紀

十日蘇省政府開第八十五次會議、決議八案、以通過縣財政局組織條例較為重要、

▲本報十日南京電 江蘇縣長考試不久即舉行、考試條例已由民政廳擬就、現在審查中、

▲本報十日南京電 今日江蘇省政府第八十五次會議、出席委員陳和銑張壽鏞葉楚傖何玉書茅祖權劉雲昭錢大鈞繆斌、主席葉楚傖、開會如儀、重要報告㈠國府魚電令高等法院長有列席省府會議之必要、仰即遵照、㈡包頭綏西旱災賑濟會微電告旱災慘狀伏乞乘察賜策、㈢第二十一師二團長張忠頫席德來電告剿除皖南主力匪陳文老巢、及派兵佔據要點、及搜殺情形、㈣單行規程編審委員會常務委員金體乾列席報告審查會第一次會議情形、討論事項、㈠茅委員等報告審查江蘇省各縣財政局章程草案結果、決議修正通過、㈡財廳呈為本省提撥忙漕抵充教育經費、擬辦法請予查照前呈核議示遵案、決議先建議大學院、中央大學係屬國立性質、其大學部分所須經費應由國稅項下撥付、㈢財政廳呈為沭陽縣馬縣長剷除烟苗不力、遵令從嚴議處、仰祈核示案、決議記大過兩次、㈣農礦廳呈送縣立農林蠶桑各場暫行規則祈核遵案、決議准照備案、㈤浙江省府函復查封江浙魚會案、如荷贊同、先至上海召集魚業建設會議、擬即在開會時附帶討論、以便公同解決請核復案、㈥浙省府函為東部魚業實為民生之一大部份、亟待擘畫進行、以期發展、擬會同籌開魚業建設會議、共籌妥善辦法、擬送會議組織大綱如荷贊同、即希見復案、以上兩案合並討論、決議(一)函復同意、並將組織大綱第五案彙交、(二)存改為彙呈、(二)行農礦廳建設廳、㈦江蘇省黨務指導委員會函請飭東海縣開封各工會以維民運案、決議候民廳復到後再議、㈧圖書館主任章桐呈請擴充範圍、附計劃及簡單預算、並請將上海盛氏義莊藏書移儲本館案、決議(一)預算及修理費交預算會、(二)簡章交規程編審委員會、(三)移儲藏書緩議、

各地軍訊

▲本報十日北平電 第四集團軍發起在北平開大規模北伐陣亡將士追悼大會、邀請第一二三集團軍加入、

▲本報十日南京電 總司令部經理處、由[illegible]現款百萬元、由該處護送隊第一分隊押解、十日晨抵下關、因不服憲兵檢查、幾起衝突、旋即了解無事、已裝箱運過浦口、

▲國聞十日漢口電 楊森鄧錫侯代表在漢稱楊鄧已準備完好、隨即開始攻擊、

▲本報九日漢口電 胡宗鐸表示李燊軍奉令北伐、前部已抵渝、川中諸傳李將入川、絕對不確、(遲到)

各地雜電

▲本報十日南京電 內政部通令各省民政廳查封同善社又化名輔仁堂等貽毒社會之迷信機關、

▲本報十日南京電 農礦部長易培基、今日宣告前偽農長莫德惠勾通張逆盜賣國有延吉一帶森林五千方里、當然無效、

▲本報十日南京電 國貨銀行招股章程、府議交由常委會核准備案、

▲本報十日清江浦電 淮陰中學學生朱曦、女學生馬駿、共被獲、餘黨正在搜索中、

▲本報十日漢口電 [illegible]電交部、請令武漢電話局歸併省政府管轄、以收整理之效、

▲本報十日漢口電 漢商對日絕交會、派王森甫劉秉懿為出席全國反日會議代表、不日赴滬、

▲本報十日漢口電 財政廳布告、招考各縣財政局長

▲本報十日漢口電 政治分會昨舉行第七次紀念週、張華輔主席、翁敬棠作政治報告、

▲本報十日南京電 孫伯文十日申刻在圖書館講演市政、題為警察與市政之關係、

德國新內閣人物志

中央黨與左黨合組

世界新聞社云、德國總選舉後、社會民主黨獲勝、前馬克斯內閣辭職、由社會民主黨領袖穆勒氏聯合中央及左傾各派組織混合新閣、於上月二十八日成立、茲紀其閣員姓名及所屬黨如左、

內務部長 塞弗林氏 Mr. Severing (社會民主黨)
財政部長 希爾福亭氏 Mr. Hilfecting (同上)
勞動部長 費塞爾氏 Mr. Uisser (同上)
屬地部長 佛爾脫博士 Dr. Wirth (中央黨)
交通部長 馮貴拉特氏 Mr. von Guerard (同上)
外交部長 斯屈萊斯芒博士 Gr. Stresemann (人民黨)
工商部長 冠惕斯氏 Mr. Curtius (同上)
糧食部長 迪脫里希氏 Mr. Dietrich (民主黨)
司法部長 郭希氏 Mr. Koch (同上)
郵政部長 采載爾氏 Mr. Schaetzel (巴法利亞人民黨)
國防部長 格魯納將軍 (無黨)

美國棉價暴跌

因棉田報告發表畝數較去年增多

路透九日紐約電 今日此間棉花交易所在政府棉田報告發表後數分鐘內、跌去八十五[illegible]音、據此報告、刻在種植中之棉田畝數、遠在預料之上、

路透九日紐鄂綸斯電 今年最大暴跌之一、發現於今日此間棉市中、因政府發表棉田報告、估計種棉畝數、較去年七月增多百分之十一有零也、棉價每包跌去[illegible]元二角五分、

莫斯科炸彈爆發

拘獲白俄一人炸斃一人

路透十日莫斯科電 國家政治部護照局門外今日有一國內自製之炸彈爆裂、死傷赤兵各一、有曾在藍格爾軍中服役之白軍官一人、於逃走時被炸死、尚有一白俄人被拘、

路透九日比京電 中國國民黨要人朱博士、今日在比京大學演講、題為「新中國」、中國公使亦在場、

英政府對美國提案之慎重

現正愼辦覆文 未悉何時簽字

路透九日倫敦電 外相張伯倫今日在下院詰問時、謂現正設法趕辦政府對於美國最近和約提議之覆文、工黨稱、政府辦事因循、損及英國名譽、張伯倫駁稱、政府在擔任新義務時、應慎重不破壞舊有義務、此層較諸漫不考慮此事之嚴重性質遽即進行者、更屬重要云、工黨章志吳稱、海外殖民地準備簽約、不附保留、外相答稱、政府與殖民地之商、現尚未完畢、渠尚未盡悉其態度、今莫能預言此約何時可簽字云、

日本將在關東實行鴉片專賣

官制業已決定

東方十日東京電 日本政府本於國際鴉片會議之決議、擬將關東州之鴉片業、作為專賣制度、本日閣議、已將其官制決定、

英國之棉業問題

紗聯會研究成本過重問題 交易所否決延長營業時間

路透九日倫敦電、利物浦棉花交易所之經紀人、今日以一五六票對一三五票、否決延長交易所營業時間由四句鐘展至五句鐘之提議、贊成此議者、謂若展長一小時、則營業成交數必大增、因目前利物浦與紐約棉市每日僅互通一小時也、

路透九日倫敦電、英國紗廠總合會所派之特別委員會、今日在孟却斯德開第一次會議、研究蘭開夏棉業成本過重之問題、當場決定另組股員會、於必要時、會同棉紗公會、徵集美棉紗廠之財政地位、俾以銀行與政府之合作、將成本減至合於經濟之程度、國會議員韓麥斯萊稱、銀行有縮殺棉業之勢力、解決之道、在組織特殊棉業銀行、

日貨在菲律濱銷路大減

僑胞厲行抵制之效果

世界新聞社云、據東報載、日外務省接報告、菲律濱華僑自濟案發生以來、以有組織的方法厲行抵制日貨、效果甚著、行銷菲島之日貨貿易大受打擊、如棉織物及火柴、為日貨對菲輸出大宗、現其銷路已跌落百分之五十、其他如線襪玻璃磁器等因尚無競爭之貨、故所遭打擊較小、

北極探險隊之行蹤

路透九日瑞典京城電 瑞典營救隊領袖電稱、前與諾比爾將軍在飛船失事後、同在一處之維克立里之一組、現憔悴有病、但尚有三月糧食、輕飛機欲在其附近地方降落、須俟氣候在冰點下方可為之、但無論如何、如此降落、甚為危險、目前氣候常覺甚煖云、穿越冰塊、冀達陸地之一組、則杳無消息、雖尚有一星期之食物、然無冰鞋、恐已喪命、俄國破冰船克拉辛號昨夜已行至距維格立里一組不足二十五哩三處、現料克拉辛號可達其目的地、瑞典營救隊領袖擬將海上大飛機高原號遣回瑞典、並謂瑞典其他飛機必須修理、意飛機亦不得已返王灣、以便修理、

各國雜電

路透十日東京電 官場消息、駐加拿大之日使署、將於七月二十日左右開始辦公、在公使未派定以前、由駐哇太華之日總領事富井為代理公使、

路透十日巴黎電 國會已休會、

路透九日紐約電 據無線電稱、小帆遊船羅發號參與渡三千哩水程之大西洋以達西班牙桑太特之比賽、冀獲西后之金杯、業已沉沒、船中諸人為英美油公司之船士斯加羅拉號救起、

中南烟草公司監製

全國財政會議昨日閉會

五次會通過四十一案…宋主席致閉幕詞
大會通電實行裁厘…國府昨宴會員

昨開第五次大會

照原案通過者四十一案
請財部採擇實行者一案
請國民政府辦理者一案
請軍事當局決定者二案

▲本報十日南京電　昨日第五次大會、宋子文主席、提議案通過者計四十一案、此外財政事務員保障案議決由部採擇實行、確定預算制度設立預算委員會案議決呈請政府辦理、武漢政治分會請月撥海軍費二十萬元案暨第四集團軍請撥補軍費並撥欠餉案、均議決請軍委會及軍事當局決定、茲分別列表如左、

▲五次大會通過各案表

(案　別)	(可組報告)	(通過或保留)
(一)創設中國經濟會案	財務行政組	照原審查案通過
(二)擴充經濟學議案	同上	同上
(三)裁減駢枝機關改良稅收方法案	同上	同上
(四)擬請政府劃一全國度量衡制度案	同上	同上
(五)亟造航政人才促沿海內河利運國防案	同上	同上
(六)對外貿易首宜造就航政人才案	同上	同上
(七)頒布工商法規以解勞資糾紛案	同上	同上
(八)請政府保護義莊公所會館以維持公共事業案	同上	同上
(九)劃分全國各級政府收支存三種機關案	同上	同上
(十)財政組織應將收支存稽四權分立案	同上	同上
(十一)實行稽徵制度與金庫制度案	同上	同上
(十二)劃分省縣市鎮鄉地方收支辦法案	同上	同上
(十三)規定省縣田賦分配標準案	同上	同上
(十四)請設裁厘委員會實行裁厘籌劃抵補方法案	同上	同上
(十五)改定關監督兼改正海關辦事章程案	同上	同上
(十六)中央每年應召集全國財政會議一次案	同上	同上
(十七)設立中央財政學院案	同上	同上
(十八)裁撤緝私局改歸運使運副権運局長兼管案	同上	同上
(十九)稅務用人應仿海關郵局考試制度案	同上	同上
(二十)國地劃分後中央應設各省財政監督局案	同上	同上
(二一)遴選稅務人才取消包商制度案	同上	同上
(二二)財政廳附設國稅管理處案	同上	同上
(二三)統一稅收設立徵收總局案	同上	同上
(二四)設立國稅監督署案	同上	同上
(二五)稅廳組織條例案	同上	同上
(二六)裁併駢枝機關案	同上	同上
(二七)國地劃分後中央應設各省財政監督局各省縣設立財政監理局案	同上	同上
(二八)審查財政訓練學校等三案	同上	同上
(二九)財政事務員保障征收人員暨保障方法兩案	同上	由部採擇實行
(三十)設立各縣征收處以清積弊案	同上	照原審查案通過
(三一)市內國家稅由市政府代辦上海市區內由江蘇財廳辦理之國稅統改爲特別市政府代爲征解兩案	同上	同上
(三二)整理全國土地計劃案	稅務組	同上
(三三)裁兵建議案	國用組	同上
(三四)分期縮減全國軍備案	同上	同上
(三五)裁兵安置辦法案	同上	同上
(三六)兵屯墾導淮案	同上	同上
(三七)第一集團軍裁兵經費及建築營房費案	同上	同上
(三八)裁兵實行三大要政案	同上	同上
(三九)確定預算制度設立預算委員會案	同上	呈請政府辦理
(四十)武漢政治分會請月撥海軍經費二十萬元案	同上	請軍事當局決定
(四一)第四集團軍請撥補軍費並撥欠餉案	同上	同上
(四二)寬定司法經費案	同上	照原審查案通過
(四三)敎育經費獨立案	同上	同上
(四四)兩湖各機關十七年度預算不敷請補助費案	同上	同上
(四五)統一財政編造預算辦法案	同上	同上

昨日各組審查情形

▲本報十日南京電　全國財政會議十日上午九時、開各組審查會、國用組在第二審查室開會、公債組審查會金融公債二組聯席審查會均在第三審查室開會、財務行政組在第一審查室、後移至大會場、均討論廣東提案、茲將審查情形、分誌如次、

▽粵省提案審查會
財務與稅務兩組聯席討論

財務行政組稅務組于十日上午九時在第一審查室開廣東提案審查會、到張耆巽、馮祖培、李景曦、賈士毅、吳傑、趙文銳等二十餘人、賈士毅趙文銳主席、審查情形如次、(一)廣東財政廳長馮況萬提廣東國地兩稅、請予以整理、期間從十七年度開始、至少一年爲整理期間案、趙文銳吳傑等均有意見發表、最後主席發言、廣東在古部長兼任財政廳長任內、已實行將國稅劃分、樹各省劃分之先聲、現在該省年來犧牲甚鉅、要求予以整理期間、以示維持、本組對此提議、雖認爲事固可行、但本會爲對劃一國地稅案、業經大會議決、各省皆有困難、廣東未便獨異、其望該省遵照此次決案實行、如確有困難、本會自當請求政府、酌予補助、衆認可行、通過、(二)廣東總商會代表陳遠峯傳益之提議、請准人民法定團體、參加審查預算決算、以重民權、趙文銳朱石公吳傑等均有發言、僉以財政部爲實行財政公開計、應准人民有參加審查預算決算之權、俾民衆可以明瞭財政用途、至參加辦法、本會未便提議、似應呈請政府從速規定、使法定團體、有參加審查之機會、在未經訂定以前、應由財政部令由各財政機關、將所有預算決算、隨時公布、衆均認爲可行、通過、(三)廣東總商會代表陳遠峯傳益之提議清理公債案、決送公債股審查、議至此、主席提議、到會人多、遷至大禮堂開會、衆贊成、遂遷往開會、繼續討論、(四)將洋關附近五十里以外各常關、一律改歸二五稅局管理、以確立收回海關之基礎案、吳競謂、關稅自主之期不遠、二五稅原係常關帶征、是常關補助機關、今如歸併二五稅局、本末倒置、五十里以外常關及二五稅局、同在粵海關監督統制之下、結果、照此項意見、由吳競李景曦起草審查報告、(五)廣東烟酒印花稅(撥烟洋酒之印花稅)未便撤銷、改辦出廠稅案、結果、保留、由財部與該省商洽辦法、(六)劃一稅制、確定征稅期案、(廣東總商會提)結果、由財部通令各省、將特別稅目詳報到部、分別減免、由馮祖培張耆巽起草審查報告、(七)鹽務稽核分所暫不恢復案、陳志道謂、(一)各省已一律恢復、廣東不能例外、以破財政之統一、(二)鹽稅有外債關係、結果、由陳志道照此意見起草審查報告、(八)籌餉運烟售烟各機關、擬于一年內定期裁撤案、結果保留、

▽國用組之審查會
十八案審查完畢

十日上午九時國用組在第二審查室開會、出席委員余大鈞、席德柄、丁積盦、劉紀文、張家瑞、李覺、司徒俊厚、雷書田、羅序和、李調生、張度年、主席李覺、(一)武漢政治分會請月撥海軍經費二十萬案、(二)第四集團軍請撥軍費並撥欠餉案、合併討論、議決均請財政部移交軍事委員會合併核辦、(三)中央支出經費預算、應根據各省代表報告收入數目、分別支配、以期收支適合案、決議照原案通過、推余大鈞起草報告書、(四)寬定司法經費案、決議由財政部支配、推余大鈞起草報告書、(五)敎育經費獨立案、決議原定辦法內之敎費之徵收及保管乙項刪除、丙項「凡關於敎育之各項附加稅捐」、改爲各項稅收字樣、餘照原案通過、(六)兩湖各機關十七年度預算不敷請補助案、決議請財政部組預算委員會辦理、推司徒俊厚起草報告書、(七)統一財政編造預算辦法案、議決照原案通過、推司徒俊厚起草報告書、(八)劃分國地兩稅、確定國省經費並預算的欵、以期統一財政案、決議歸併裁兵案辦理、(九)湖北財政情形案、係報告性質、決議不必討論、(十)全國經濟會議建設政府尅期裁兵、從事建設案、決議歸併裁兵案辦理、(十一)請限各省三個月內成立清丈局、並同時開辦清丈人員養成所、於一年內清丈各縣田畝案、決議由中央規定大綱、再由各省自行辦理、期限不必由會預定、推余大鈞起草報告書、(十二)禁煙案(十三)嚴定禁烟步驟、務期三年禁絕案、決議以上兩案、均交內政部禁烟委員會辦理、(十四)山西財政廳長報告山西財政狀況、請中央速撥平津衛戍經費及代編各軍給養案、決議與第六案性質相同、併入辦理、(十五)開放官荒獎勵造林建議案決議交財政部咨內政部會同農鑛部辦理(十六)請將國地劃分收入暫行標準案內厘金一項刪除案議決不成立、(十七)內政部提出確定警察經費案、決議保留、(十八)粵方提議請准人民法定團體參加審查預算案、決議歸財務行政組討論、

▽兩組合併審查會
禁止各省市政府强借案合併
湖北金融公債應請中央維持

十日上午十時、金融公債兩組合併審查會、到姚咏白、戴藹廬、張今鐸、馬紹良、貝志翔、李權時、譚星閣、胡緯、郭漱霞、林彝藩等二十二人、白志鵾陳其采主席開會如儀、審查案(一)禁止各省市政府向人民强行借債、議決已有限制各省發行公債及借欵案、原案合併、(二)請維持湖北金融公債擔保品、計已發行者爲六百萬、尚未發行者係一千三百萬、現官錢局爲中央收管、應請中央統籌全局、切實維持、又湖北財政廳張難先發還湖北官錢局產業契約權照案合併、推戴藹廬姚咏白起草審查報告、(三)請令漢口中交兩行立即開兌鈔票案、以昨日大會對中央中交三行債欵已議決分別整理、其辦法依開會前一日市價、收回票債、利息須低、時期長、既維他方金融、亦使國庫不致損失、(四)漢口中央鈔票及國庫劵應設法兌換、以維國是案、議決、與白委員志鵾整理武漢金融案合併辦理、至十二時散會、

▽公債組審查會
償還粵債案通過

十日上午九時、公債組在第三審查室開會、到蔣慰仙、李林桂、鍾衍慶、褚鳳章、陳紹嫣、沈慶沂等十餘人、陳其采主席、(一)報告全國經濟會議公債股議決案、開始審查、對(甲)有確實擔保之各項內外債、因悉照原案維持、各項辦法、均屬平安、通過、(乙)無確實擔保之案所定各項內外公債、應先審查發行低利長期公債、以資整理各省債案、議決、整理辦法、宜交整理舊債委員會核定、(丙)整理各省債案、議決通過、(丁)新債案、議決通過、(戊)通過、(己)國民政府任粵漢所發債券整理案、通過、(庚)江蘇債二千萬、發行六百萬、江西舊債三千萬、發行八百萬、均已整理、其他各省、均可酌量辦理、(丁)議發行粵債、俾甦民困案、僉以粵時與軍閥奮鬥、粵債自應償還、議決通過、(三)清理公債案、原則成立、將審查報告近會、至十時散會、

會議昨日告終
宋子文致閉幕詞

▲本報十日南京電　昨日大會討論各案畢、宋主席起立致閉幕詞云、自平津克復、軍事漸告結束、各省收支、均須切實整理、故召集各省財政界同人、開全國財政會議、在茲十日之間、對於統一全國財政大綱、及各種實施方案、均有完善之規定、頗足爲財政前途告慰、惟中央及各省現有收入、皆感拮据、而兩湖金融之困難、兩廣債務之積欠、亦爲當務之急、現財部每月須籌軍費二百六十萬元、政費百餘萬元、尤感財窮力盡、故希望到會同人、共商劃一新稅制度、協力實行、贊助中央減少財政上之困難、國家前途、幸甚幸甚、

全體會員之通電
實行撤廢厘金　次第推行新稅

中央政治會議、國民政府、中央黨部、各政治分會、各總司令、各省省政府、各特別市市政府、各黨部、各商會、各公團、各報館公鑒、吾國數十年來、外感協定關稅之壓迫、內受厘金制度之摧殘、以致國家財政、日益困窮、社會經濟、日益衰落、自非將不平等之關稅問題、根本解決、厘金制度、實行裁撤、不足以謀財政制度之改造、與國民經濟之發展、同人等自集會迄今、倏已旬日、於統一財政、整理國債、厲行預算制度、籌備關稅自主諸大端、均已略有所獻替、以備財政當局之採擇、惟耿耿之忠、以爲厘金蠹國病民、有百弊而無一利、稅制惡化、此其總因、雖在淸季、已早有撤廢之議、乃十餘年來、迄未實行、猶復變本加厲、侵蝕中飽、日甚一日、秕政不除、何以爲國、今幸國民革命、粗告成功、尅期裁撤、自是刷新稅制之根本方策、茲經本會同人商榷再四、議決儘於三個月內、將全國厘金及類似厘金各稅、一律撤廢、以示除惡務盡之意、一面並由財政當局、會同工商部長、於七月十五日召集裁厘委員會、討論切實裁厘及改辦新稅各方案、以新計政、而蘇商困、至改辦新稅方針、約分三項、一、先擇大宗舶來品及國內出產品、仿照列邦成規、改辦特種消費稅、其零星物品、國貨製造必需之原料、及民生日用、必需之品、如米麥等類、一須絕對避免、二、所有從前物品徵稅節節設卡之繁習、一須全部免稅、三、新稅開辦日期、至遲不得過本年十月一日、於進口待起卸時、製品出廠時、或貨物出產地、征稅一次之後、任其所之、總期厘金積弊、掃除淨盡、優良新稅、次第推行、民國前途、實深利賴、諸公黨國柱石、社會先進、務望鼎力贊成、俾觀厥成、國計之幸、亦民生之福也、掬誠陳詞、佇候明教、全國財政會議全體會員同叩、

第四次大會誌詳

▲開會情形　九日全財會第四次大會通過審查各案已誌昨報、茲再補誌詳情如下、是日出席會員共九十六人、由張壽鏞主席、於午後二時半開議、行禮如儀後、由張主席請各組分別報告各案、討論詳情見後、當討論至二十二案時、開會時間已過、主席宣告延會半小時、至五時半、主席又宣布議案雖已討論完畢、惟粵代表今日始出席、有重要提案、請再延十五分鐘、請粵代表大略報告提案、至五時五十分許始散會、討論意見如下、

▲討論意見　(一)施行遺產稅案、有主張更訂審查後之稅率、有主張照審查案有主張仍照原案、結果、容納各方意見、俟將來遺產稅實施委員會起草時再行參酌、(二)施行所得稅案、交所得稅實施委員會酌議施行、(三)整理鹽務案通過、交各鹽務機關遵照辦理、(四)籌備關稅自主案撤厘金案、主席謂須分兩層討論、先討論關稅自主、次及裁厘、結果關稅自主無異議、裁厘一層、胡祖培主張、(一)趕速組織裁厘委員會各省代表可暫緩歸省、(二)在裁厘之後、各省無所抵補之時、可由中央以關稅加稅爲擔保、發行公債、補助地方經費、使地方安心、賈士毅謂、必要織物、可以免稅、奢侈織物稅率、須洋一律、此外須獎勵國內之織物、當然亦免稅、國內生產頗多、若照織物稅方物、是反獎勵來自日本呢絨、日本織工業、主席告將各項意見於裁厘委員會、又謂裁厘係根據黨綱、與加稅不宜關係、在抵補一層、是事實問題、如新稅反加害小民或觀望、不裁即是叛黨、豈本黨所容許、務請到會諸公注意云云、當即由張壽鏞報告、裁厘委員會組織大綱、張壽鏞主張於第三條下添最遲以本年十二月二十日以前爲實行裁撤之期一句、趙文銳主張於第二條財工兩部聘任之專家刪去工商兩部四字、李權時提出須規定委員人數、當時頗有人主張添入商民協會者、張壽鏞主張不必加入、但組織成立時、可邀請各關機關派代表參加、劉大鈞謂會期可不必定、以免事實上有所阻礙、張壽鏞又主張第三條下添一條「本委員會於裁厘後廢止、在未施行裁厘之前、本會得設常務委員會、主持會務」、結果無異議、又劃一征收機關經費案、結果刪去、惟本案劃一辦法、俾限於財政部附屬機關、此外如外交部之駐外使領、各省交涉員司法部之各級法院、均應仿照辦理數句通過、(五)華僑捐款支配案、張壽鏞謂應遵照華僑請求將直爲賑欵先行提出、其有名爲賑欵實則北伐費者應調查分別清楚、結果無異議、通過、(六)第一次籌程第九十十一三案與確定軍費由中央核定標準案、軍費政費統一由中央分配審計案、軍費由中央核定總數分配月撥不得截留提取案三案、合併討論、無異議通過、(七)請各集團軍代表報告軍費數案、結果留備參考、(八)確定全國預算宜先確定大政方略案、張壽鏞謂、整理財政案內、已有規定、不必另行討論、結果留備參考、(九)首都建設費應由中央及各省負擔案、市政府月不過八萬餘元政費、用以建設、李覺謂、原則雖可以贊成、但其辦法、應由各省負擔、且首都爲全國之首都、不無妨礙財政統一、且無具體建設計劃、張令鐸謂、首都的莊嚴不在物質、而在精神、例如有人會謂以三百萬來建築中央黨部、試問黨權提高、是否僅以建築爲了事、蔣景偉謂、由各省擔任築一條爲路、將來議爲路即以該省名之、例如江蘇路、浙江路、主席宣告討論修正、並請市政府訂一最低計劃、結果無異議、原則通過、內容辦法、再行修正、(十)鴉片烟苗切實禁種、以拒毒害、而利民生案、因問題甚大、保留、交禁烟委員會討論、(十一)漢口中央中國交通三行票幣、應如何整理、以維信用案、李林桂謂、中國交通兩行、不能與中央一例整理、馮祖培亦主張分別看待、因一爲局部的、一爲全部的、白志鵾謂、中央紙幣信用之所以墮者、因政府挪欵之故、政府勢不能不努力整理、武漢既謂中交紙幣濫發、由於政府借欵、果如此、政府可經還借欵、何必整理其紙幣、借欵與紙幣、兩事也、胡祖培謂、(一)應恢復漢口市場、不能不整理、(二)如不整理、影響於別處甚大、(三)如整理中央紙幣、總司令由廣東出發、所發之臨時兌換劵、亦應一併辦理、中交可分別方法整理、胡緯謂、可用公債、照十足票面整理、但實際收回時、照某規定日市價收回、餘款撥作地方建設費、既可保全中央威信、更可以使投機者、無以乘隙、正反兩方、辯論極爲激昂、主席宣告討論終止、結果、原則通過、但辦法由中央政府查清中交政府借款、再行議定辦法施行、(十二)公債組審查五案、併案討論結果、省公債案通過、庚款敎育基金案、因敎育係永久的、不能顧目前一時之急需、目前國府各國外交、尚須徐圖辦理、此款發行庫劵、殊不見其是、可由中央另籌其他証劵、資助敎育、胡祖培謂原則不妨通過、俟查庚子賠款合同原案後、再行辦理、結果保留、整理武漢債券各案、結果、與湖北財政所提案合併重付審查、(十四)廣東財政廳長報告、廣東自十四年以來財政概況、約欠銀行號及各機關欵兩萬萬元、並云(一)請求政府以國地兩稅共同整理、(二)廣東每年地方收入不過二千四百餘萬、絕不能負擔如此重大債務、(三)五十里外常關、劃歸二五稅局、(三)廣東烟酒稅、向征百分之五十、請仍照舊徵收、(四)廣東鹽務稽核分所、在未整理財政以前、暫不恢復、如歸稽核所、款無法收回省用、廣東鹽稅收入、當全國鹽稅收入三分之一、廣東烟土稅、年約二百餘萬、在整理財政期內、由中央設法彌補、再行裁去、結果交審查、七時許散會、

宋子文來滬

▲本報十日南京電　宋子文今晨抵京、下午出席財政會議、定今晚乘夜車赴滬、

粵代表李民欣之談話

▲本報十日南京電　十日下午、記者晤廣東省政府代表李民欣氏於財部、記其簡單談話如次、(記者問)(一)廣東中央劵價値、近狀如何、(李答)此點可分兩層、(一)凡經廣東政府封存之一千餘萬元、現已實足通用、(二)未經封存之劵數、約九折三四、相差亦無幾、(問)最近廣東市面已完全恢復否、(答)治安已完全恢復、且較前進步、已毀之建築、亦恢復十之三四、其餘災區、已作簡單之建築、先行營業、不久即可絡續恢復舊觀、(問)共黨已肅淸否、(答)個人活動難免、但已不能爲政治上障碍、尤可樂觀者、即一般民衆對共黨弱點、完全暴露、雖有活動、亦不足爲害、問廣東軍費共若干、(答)五百餘萬、(問)閣下對全財會感想如何、(答)此次會議多偏重學理、對於事實、少加考究、因出席人員代表地方者較少、財部直轄各局之人員較多、結果、對地方情形、恐不能儘量討論云云、

通過之提案

▽裁兵建議案
第五次大會通過

按照全國經濟會議裁兵建設提案、擬留軍隊額數爲五十師、每師一萬人、預算每師每月經臨費二十萬元、合計每年須一萬二千萬元、其他海空軍兵工廠及軍事機關軍事敎育添設兵工原料製造廠等費、每月假定六百萬元、年須七千二百萬元、就中國財力而論、上項提案所定數額、可謂切中時勢之要求、惟國防問題、至關重要、國內海空軍俱甚幼稚、各地要塞又未設備完善、故假定每月六百萬元之數、實際上殊嫌不足、特際此財政紊亂窘急之時、即此六百萬元、已覺負擔綦重、決不能再有增加、故對於審查兵額及軍費之結果、本組認爲應劃分時期、採取不同之步驟、(一)在目下全國財政未經整理就緒以前、所有兵額及軍費、擬照全國經濟會議原提案所規定、切實進行、(二)因五十師之數、決非一蹴可幾、故過渡時間之軍費、應由軍事委員會遂時統籌、造具預算、遞次縮減、以期達於預定五十師之軍費數額、(三)關於裁兵所需之經費、應由財政部速行迅速籌妥、以期早日實行裁汰、至裁兵後之安置辦法、通令各省政府協同辦理、(四)俟將來財政能就軌道、國帑漸形充裕時、再由軍事當局、擬定整理國防預算、建議中央、斟酌辦理、(劉紀文、繆斌、熊斌、雷嘯田、李景曦、李培天、李調生、李承翼、報告)

▽市內國家稅由市代辦及上海市區內向由江蘇財政廳管理之國稅請改歸特別市政府代爲徵解兩案
第五次大會通過

市內國家稅由市代辦、及上海市區內向由江蘇財政廳管理之國稅、請改歸特別市政府代爲徵解兩案、經審查結果、認爲市內各項國稅、應仍由各該管徵收機關委員徵收、以一事權、其理由如下、一、各項國家稅、向設有專徵機關、直轄財政部、省財政廳不能遷予處理或干涉、特別市政府財政局、自不能違此定例、二、特別市組織法第六條、雖規定「市有代辦國家行政事務之權限」、然僅限於「不直接辦理時得委託辦理」、並非絕對由市辦理、今各項國稅、中央既設有專員直接辦理、自不能再委市代辦、致多紛擾、三、國家稅既以中央直接委員徵解爲原則、向由省廳管理之國家稅、自應還諸中央、以免兩歧、則同一區域、發現二個相同之行政權之病、已不成問題、(蔣景偉、過之翰、胡慶培、莊崧甫、吳絜華、王曉籟、馮祖培、魏宗晉、李調生、張耆巽、劉紀文、報告)

▽遺產稅案

查遺產稅一項係新辦之稅、尙無成規可循、原條例所定、大體尙屬妥協、茲將修正各點分列於左、(一)原案第七條、第三等承襲人項下、「或他姓人爲嗣者」七字、因違背現制、應即刪除、蓋已包含於養子一字之內也、(二)原案第七條、遺產人之妻妾一項、採諸現制妻可承受遺產、而妾則並無規定、應將該項條文刪除、蓋已包含於第四等親屬之內也、(三)遺產稅率修改如下、十萬以上至三十萬百分之六、三十萬以上至五十萬百分之七、五十萬以上至一百萬百分之八、一百萬以上至五百萬百分之九、五百萬以上至一千萬百分之十、一千萬以上百分之十五、原稿十萬以上至五十萬爲一級、相差太鉅、茲照上列表添十萬至三十萬一格較爲平均、(四)施行細則第五條「各種財產」四字、改爲各種遺產、以歸一律、以上四端、係審查意見、惟此項法規、極爲細密、擬由部設立實施遺產稅委員會、從詳討論、分期實施以利推行、起草人莊崧甫王曉籟繆斌朱忠道李景曦馮祖培、

▽確定海陸軍經費由國家支給嚴禁提撥案

軍費政費均宜統一由中央分配審計案、軍費由中央核定總數分配月撥、不得截留提取案、以上三案主席報告性質相同、合併審查、各委員討論意見共爲六要點、一、嚴令軍隊以後不得再提地方欵項、二、提去之款由中央扣除、三、懲戒擅發欵項之徵收官吏、四、懲戒提欵軍官、五、懲戒提欵軍官之直接長官、六、嚴訂徵收機關解欵期限、決定以上六點、由李鴻文李培天周象賢三委員擔任起草、訂定條例、提交大會、

國府宴財會委員

▲本報十日南京電　十日晚六時、國府招宴全財會委員、到一百五十餘人、主人有譚延闓李烈鈞宋子文蔡元培諸人、譚致詞、謂全財會閉幕、提案圓滿、不勝欣幸、惟昔之此類會議、不免有中央與地方之爭、理論與事實之爭、此次財會、則一掃其弊、惟前以軍事時期、因求打倒軍閥、不惜飲鴆止渴、提用各欵、所謂一家當量入爲出、一國則量出爲入、今則雖量出爲入、亦不能辦到、故此時實爲北伐成功後最大難關、望諸君努力本總理遺意而奮鬥、期得最後安樂、宋謂、財會閉會後、期諸位能實行之、且須知中央困難、而共度此難關、次張次長莊崧甫劉大鈞相繼演說、八時許散、

生產之後

能使產母腰疼背楚及頭痛等症立刻全愈非但使其康壯復原且能使乳汁增多濃厚有力也
韋廉士醫生紅色補丸
上海江西路六十號
韋廉士醫生藥局啓
(五)

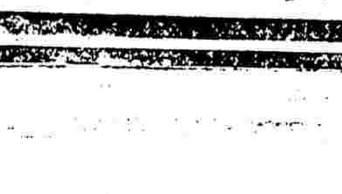

諸君欲求事業之進步須先注意目光之能否健全

鏡片之合於目光全賴乎驗目之人詳加考驗方有合光之鏡片戴用本公司精於驗目配光經美國畢業眼光學專家用最新式驗目儀器故能異常準確久爲各界稱許諸君凡目光不足者曷請移玉敝公司一試之便知其效
上海南京路勞合路口　精益眼鏡公司謹啓

(大星相家)
北京　亞康節　先生現寓跑馬廳二馬路口平樂里
▲介紹人。許世英。蔣作賓。張壽鏞。周震麟。方聲濤。范石生。

諸君注意食物衛生乎
請購用天廚味精
飲食之關于人身至重且大人盡知之苟一飲一食而不注意于衛生往往易滋疾病然於夏秋鬱熱之際多食油膩食物似於衛生有礙若屏絕葷腥從事素食則又粗淡而無味令人久食生厭惟天廚味精質料淨素鮮美無匹用以少許調和食物即使粗糲羹湯無不鮮美適口不獨使君開胃加餐而且滋養豐富庶乎百病無從口入人人可獲康健矣倘蒙惠顧請認明佛手商標庶不致誤

調味　上品

上海中國天廚味精廠啓
各大埠各大食物店均有經售

陳嘉異爲南京特別市市黨部輕聽浮言檢舉戰地政務委員會有失事實且侮人格一案呈訴中央文(續)

(文責自負)

(乙)民政　此在戰委會民政處亦有詳細之根據圖各縣行政之亦其組織也則製訂縣政大綱以頒布之慮行政官吏之缺乏專才也則籌創行政訓練學院以陶育之憫民間情隱之無從上達也則倣設民生疾苦調查所以宣暢之防土匪逆軍之勾結擾民也則擬定民團改編案以消導之雖其事成業已實行或移交魯省政府待舉然其爲系統之設備則昭昭也

(丙)交通　此在戰委會交通處亦有特點數端

一、該處在徐出發之始即携備二十萬元之各項材料以修理戰地鐵路前線損失之需故每克一地遂能於數小時內迅速恢復該地之交通以利軍用

二、濟南慘案發生非常該處能乘撤退駐軍瞬息之頃將迭次勝利擄獲直魯軍數百車輛全數移回後方不費故用

三、尤著者能在我軍開始進展之際即將津浦隴海京滬三鐵路線交通行政聯貫爲一使第一第二第三集團各軍作戰上運輸上受莫大之便利

凡此皆戰委會交通行政上犖犖大端之可舉者也

(丁)外交　此次戰委會外交處職員幾於全體殉難臨危不苟大節凜然此不惟戰委會之光榮抑實吾中華民族之偉烈殺試舉其辦事成績一端該處事前調查沿膠濟路日本人之居住職業戶口製爲圖表並將關於膠濟先後條約上應行遵守或可留爲研究之處分註詳圖表項下發交各軍高級長官密爲保存以爲進軍魯東時之借鏡而期濟外交上之衝突獨使濟案不生我軍猶此圖以遺日僑之保護線所則膠濟沿線至於青島已爲我收復久矣

此外如戰處對於整理中興煤鑛之具體設施工商處對於戰區工廠之設計方案司法處對於刑方法院之特別規擬教育處對於訓政學院之改革計畫凡因濟案發生中道停滯或因魯省政府成立留待將來要之戰委會各處對於各項政務無不秉承主席力矢精誠從未敢以戰區臨時之性質僅五日京兆之情念使此次濟案不生魯省政府從容成立戰委會將已訂規畫分別進行數個的系統的移交正式省政府則政績上之成就必猶不止此可斷言也

三日黨務方面之理由疑難　戰委會無咎答或在此當戰委會成立赴徐之始對於黨務有兩種主張一派主本會自立特別黨部一派主附屬於總司令部之特別黨部嗣以軍事進展甚速忙於馳赴前方處理政務而總司令亦一日移節數處遂之構局無從着手其後中央派定戰地臨時特別黨務指導委員戰委會方深慶幸日盼此指導委員之來臨乃卒吝足音始終不至而同時各縣黨部紛紛出現戰委會當以其時本黨正在舉行登記整理黨籍之際何得遽有號稱縣黨部者出而把持詞以此疑問志或係曾在軍閥時代秘密工作不無前勞亦未明加取締然此自稱黨部代表之赴各縣縣長財政專員公署請求補助黨費甚或干涉行政者則時有所聞戰委會至此未便遽其予取予求始稍稍加以限制各縣黨部成立之目的既未達到各地黨員乃多假各軍各級政治訓練部人員之手以行其要索者一不遂而怨懟迭起要之戰委會此次對會內既缺特別黨部之組織對會外又少與從前合在魯省秘密工作之黨員相周旋而所謂戰地臨時特別黨務指導委員會者又始終未與戰委會爲一度之接洽致戰委會與前後方黨部同志均易發生隔閡一切懷疑譏謗未始不由此而來此固戰委會過於疏忽之點蓋彼在前方時屢以爲言者今若以此而罪戰委會戰委會誠知罪矣不過所當審者此次軍事勝利太速黨務實無暇兼顧試觀中央所派戰地臨時特別黨務指導委員或則身尚未赴前方或則雖到前方而一籌莫展一事未舉之例則可知以政務委員會而欲實以兼理黨務爲勢所難能者究此又關於中央之特別黨論者也而戰委會所應行引咎抱愧而謝

(未完)

崑山

縣長奉召來滬

崑山縣長吳鈞翬奉淞滬警備司令部電、本月十日召集滬寧路沿線各縣長、併合地方各法團、合推代表二人、一體赴申到會、聽訓話、日昨黨務指委會召集農商教育各會常務委員在黨部開會、推舉陳霖齊王一方代表與會、吳縣長即於今晨約同陳王二君乘車赴滬出席會議、(七月十日)

松江

創設成年女校

松江縣教育局爲補救成年女子識字起見、特於下半年起就北郊濟院舊址、創設成年女子補習學校、內分甲乙兩組、甲組全日修業、一年畢業、乙組半日或晚間修業、五個月畢業、校內人員、概聘素有教育經驗之師範畢業女教員擔任、設有宿舍、本縣學生、宿費一概免費、乙組半日學生、膳宿自備、該校章程現正擬訂、不日發表、誠成年失學女子之好機會也、

恢復商協分會

松江油麻業工商協分會、被取消後、經該會一再上訴、陳請恢復、茲經省令核准、由縣政府將該分會圖記發還一併發還、由常務委員徐也嘉保管、至該會辦公地址、委託孫璐會計辦理、並登報脫離關係、(十日)

蘇州

駐軍今日調防

駐蘇第三十二軍第六十九師第三團、已準於明日(十一)開拔赴崑、並悉該團此次奉令調防、共分四區、第一區爲崑山、由團部第一營營部、及第三營、並學兵隊、特務連、第二區爲常熟、由第一營營部、及該營第一營之第三連等駐防、第三區爲太倉之二兩連駐防、第三區爲太倉、由第二營營部、及該營之五六兩連駐防、第四區爲嘉定、由第二營之第四連駐防、均准明日(十一)後接防之第三師到達後分別開出以重防務、

款產處常會紀

吳縣公款公產管理處經濟委員會、今(十日)開第五次常會、丁處主席、議決如下、(一)安節院請添辦節婦工作部、以該院經費支絀、所請應從緩議、(二)舊元和縣署監獄餘地、准予暫借與蘇州中學作爲學生遊息之所、(三)通過會計報告及辦事細則等、(四)審計股報告審核本處及徵收部六月份經常費支出計算書無誤、准予核銷、(五)公推丁主任職育(?)爲蘇州電氣廠名譽董事、

警備勤匯會議

王縣長定(十二日)在吳江縣署、開江浙兩省軍政長官剿匪會議討論辦法、茲悉吳縣公安局鄭局長、定明日(十二)先行前往佈置會場、並率巢公安隊七十名、隨往護衛、至前次函邀之第三團團長胡伯翰、因値奉令調防、不能出席由王縣長口改邀來蘇接防之第三師代長蔣超雄、出席與議、閻蔣師長已函復、屆時准予出席矣、(七月十日)

無錫

孫案昨開會議

無錫縣風樓上市農民孫文康、(即孫三)之妻在商協會前鳴冤、敍述冤單一節、經民衆組織調查孫案委員會、茲悉該會於今日上午九時、開第一次委員會、出席委員六人、楊重遠主席、縣黨部亦有代表列席、並請律師張桐到會、研究法律問題、議定即日備文向縣黨部立案、並聘請張桐孫保陶廷枋唐鳴鳳等律師爲義務律師顧問、聘函即日發出、並議定一切進行事宜、即行散會、並聞孫文康之母陳氏之靈柩、現在屍場方面領不到、不知何故、至陳氏之子孫㒊(在押)及孫二二已呈向高等法院上告、請求

共犯解縣審訊

江陰

駐防璜塘鄉第二公安分隊長楊鈞夫、前晚(八日)據人密報、有擄票要犯張壽祥、近日擬欲萃集黨徒等語、該隊長據報後、即率帶隊伍前往速捕、當在該鎮東街將張犯捕獲、帶回審訊、據張壽祥供稱、於二月間、被同鄉人王阿狗邀入黨的、後來漸有無錫近日因用訊未確、聞來云云、據隊長於九日晨將該犯押解縣政府審訊云、(七月十日)

常州

第三師部移蘇

駐常三十二軍第三師司令部、現以武邑防務、由第九軍接任、遂擬定蘇州虎邱之李公祠、爲師部司令部兵營駐點、昨日消息、師司令部已奉令後、當派員赴蘇、接洽駐軍長令蔣代師長、將師部移蘇、本定十一日下午開拔、會館等處、本定十一日下午開拔、行、大約天明時、將車輛物上車、八時率隊登車開行、先時已通知常站吳站長、備專車一列、以便屆時應用、

召集公安會議

武進縣政府、定於七月十二日下午在本府開會、討論公安改進事宜、昨已分函各機關、請屆時派員出席云、

偵緝隊已移交

公安局偵緝隊、已由新任李局長委張鳴陞爲正隊長、楊鈞武爲副隊長、兩隊長於昨(九日)上午十二時到隊接事、當由前隊長藩會山將槍械子彈公文案卷器具雜物等點交、閱各隊員均未更動、照常辦公云、(七月十日)

鎮江

保黃吞款交涉

丹徒縣長藥鄉東六宗保黃䒕永明、十歲於縣政府悉募二五庫券時、實共募有三百餘元、祇呈解六十元、吞沒有二百數十元之多、近日被鄉民、因仍未予二五庫券、方知底蘊所致、乃向之交涉、現經人調解、黃亦自知不合、已承認將所吞之款設法湊還矣、

毆船艍工近聞

鎮江毆船艍工人、因要求增加水脚、一致罷工、茲悉各工人昨又開會議、決定辦法…

尤金祥已出險

無錫北下鄉查家橋附近、於日前忽被匪徒七八人綁去、勒贖巨款、並投函尤家、所稱速即備洋一千元前來斗山上接洽取贖、否則撕票、尤妻接得匪徒來函後、急和委派金祥之堂弟阿牛前往斗山接洽、並要求減輕贖價、匪徒不允減價而返、直至今日尤家查悉匪船停泊在斗山附近之田溪浜內、尤金祥亦在船中、尤妻立即再託吳盤牛携洋一千三百元前往、與匪再三情商、匪徒始受款將尤金祥自船中放出、今已安然回家矣、

新安鄉盜劫案

縣屬新安鄉北東埭鎮附近杜甲里地方、有居民杜叔平者、資產豐富、杜有一子、年十七歲、近因暑假回里、乃於前兩日該鎮忽發生綁票、謂匪徒擬綁架其子等語、杜叔平聞此消息、當一與置之距於今晨三時許、突來盜匪十餘人、頭上纏有紅布、操強江北口音、手持快槍手槍等兇器、抵鎮後、尋覓杜叔平家、不料誤入杜友基家、維時友全家驚醒內、後、均紛紛披衣而起、盜匪打門入的一盜、即大號鎖門戶鍵鎖了、我們就將鑰鎖、詐吼來盜即將友基全家上下一律用繩捆綁、嗣在杜之房中、任意搜劫、翻箱倒篋、計被劫去金鐲一付、金戒指十六只、及細軟衣服等物、合計損失約一千五六百元、搜劫畢、即行携贓逃去、臨走時、並聲言今天師宜丁叔平的兒子丁等語、事後杜友基報縣請緝匪已逃逸無蹤、(七月十日)

……頭、業已調令到縣、俾縣署偵……未遂辦、

衛生會開會紀

鎮江衛生委員會、於今日(九日)下午三時開會、到委員十餘人、由市行政局長陳　初主席、報告開會宗旨後、即提議事項如下、(一)一區主任蔡雪蓀辭職案、議決挽留、(二)商民協會函辭執委案議決以次多數教育局選補、(三)選舉總務衛生兩股主任案、議決推市政局柳健行爲總務股主任、縣政府趙醒川爲衛生股主任、(四)選舉正副主席案、議決正主席縣政府副主席市政局、(五)規定主任職權及支配各區地段案、議決由總務股主任規定區主任職權、由衛生股主任劃分各區地段、段長人選……

……經過有泥土原重若干斤、照重交卸、新貨有風乾攙砂、每斤須照原重減一斤收秤、以杜賠累、(三)設有浸過潮濕短少客貨情、歸承裝人完全負責賠償、以昭信用、並又討論堅持到底辦法、以期達到目的、

……由區主任提出、交執委會通過、(六)由總務股編製預算、各由區籌集經常用費、散畢即行散會、(七月九日)

平湖

加薪已有辦法

平湖縣立學校、教員薪水、甚爲微薄、屢向教育當局呼籲、未有辦法、現經教育局長陳心潤指定在縣教育經費項下、撥洋二千元、充縣小學教員加薪之用、已經浙江大學批准、現方支配平均、日內即須發給、

瓜輪開班有期

平湖虹霓漲地方、爲西瓜出產之區、瓜種優良、冠於他處、每屆夏令、一般瓜販、紛紛到鄉採辦、惟銷滬上、當地投機家乃乘機開設野雞班輪船、專運西瓜、現有楊……

紹興

搜查僞鈔機關

紹城月華池地方十七號門牌某姓家、私造僞鈔案發生後、即經僞偵緝隊長及督察探警等、於八日傍晚前往搜索、僅一十四歲之帶局、孤林朱海紅、在內看守、當搜出有關是案之信件、及未印之鈔紙一部朱海紅在內看守、當搜出有關、續即搜查、以朱海紅供出眼線、在五雲門外凌家山地方、當夜再趨往搜處亦只有十六歲之句紀林在內看守、餘無一人、當將未印之白紙帶局訊究、

縣長會議閉幕

浙江第五區縣長會議、自本月四日起在紹舉行、每日上下午開會……

……南麥經理之江大輪、趙子雲經理之公陞輪、將於縣本月廿八日朱行開班、尚有上海永昌水菓行亦有一輪、開未放平、開期未定、(七月十日)

合肥

籌開行政會議

合肥縣政府、於昨日籌開行政會議、仍由吳縣長主席、討論商團經費、由丁楳區下、每畝附加二分、以一年爲限、次討論擴充人民自衛團案、咸以前有三大隊、復加一大隊、仍嫌不數調駐、議決、再添募二大隊、共編成七大隊、扼要分駐城鄉、以遏匪患旋進茶點散會、

獲竊取電線犯

北門外附郭區一帶電線、前日被張姓竊斫去電桿數根、竊去電線……

……占戶文鐘人民向鄉董黃厚長查悉、將張捕獲、若人報告縣府、吳縣長、即意回疑犯竊取電線、當派王潤齋巡長、率隊至七里場地方、將張犯及鐵線搜獲、一併於昨(三日)下午押解至縣政府、以憑法辦、

牆倒壓斃三命

合肥西門人街趙北墩、居民劉二家、門外之土牆、年久失修、經風雨摧殘、根基不穩、於二日早八時、忽然向外傾倒、將賣糖者朱國英、年四十歲壓斃、嗣將工將泥土搬去、又檢出幼孩二名、一爲左郎常洲三之子、一爲附近幼童劉小炳均死、一爲附近曾春榮陳四之子、其兩大腿被壓斷、恐亦有性命之虞云、(七月四日)

招領失女

本月念一日下午失落儲工婦女一名、年念一歲、身穿塊頭花褂子竹布褲子、足穿花鞋子、面有雀斑、安徽巢縣人氏、口帶徽音、如有仁人君子緝訪送來、謝洋十元、尚以待決、不全盲通信處法租界貝勒路五百〇二號門牌郁同興介紹所

韋廉士醫生爲彼等家庭之良友

天下各處以韋廉士醫生爲其家庭之良友何啻千家萬戶蓋無論男女老幼由韋廉士大醫生之出品而得其實惠者皆誠心悅意與之爲良友矣請觀以下所錄係黑龍江省邵翔茂先生之証書按邵君乃是江省呼倫貝爾總卡卡官其來函云鄙人以幼年多病身體素弱成人之後從事學問頗費苦功迨學堂畢業出世辦事又習練辦司法辦行政辦外交在在處處均費腦筋又傷精神因歷年無修養時期積勞既久漸成疾痾初見面黃肌瘦後竟寢食全廢百方診治醫藥罔效形如束手無策坐以待斃嗣幸遇孫尙武君力勸試服韋廉士大醫生紅色補丸以爲萬一之望當卽飭差往中西藥房購得半打初服幾日頗覺精神爽健數年前室人曾患血薄之症亦是此丸治愈感激之極且惠及兩小女蓋鄙人前是弱體焉得強種所生兩小女景澐景江咸常有小病不是寒熱不勻就是飲食不調均購韋廉士嬰孩自已藥片令北服用乂奏神效此兩種藥卽韋廉士大醫生紅色補丸與嬰孩自已藥片誠濟世之良藥焉謹述數語藉鳴謝忱並爲同病者告又附去全家照片一張以資佐證

韋廉士大醫生紅色補丸清導丸及韋廉士醫生嬰孩自已藥片稱爲家用良藥中之首屈一指者也已曾救治千萬人矣凡經售西藥者均有出售或直向上海江西路六十號韋廉士醫生藥局函購韋廉士大醫生紅色補丸乃是補血健腦之聖藥專治血虧勞疲所起各症定價每一瓶大洋一元五角每六瓶大洋八元郵力在內韋廉士紅色清導丸乃是平肝微利之品專治大便祕結所起各症定價每一瓶大洋六角每六瓶大洋三元郵力在內嬰孩自已藥片爲嬰兒及小孩尋常各症之靈藥定價與清導丸相同也

奉送衛生小書　可寄一明片至敝藥局原班郵奉

(四)

矮克發　Agfa

果然得手應心　貨色的確齊備的

矮克發照相材料

● 矮克發攝影機　德國攝影機新巧的創始者

● 矮克發軟片　人像軟片。製版軟片。愛克司光軟片。影戲軟片等類。貨色精良

● 矮克發乾片類　特別快片。人像快片。風景快片。天然色片。分色片。幻燈片。兒阿光分色片。最新特別分色片。

● 矮克發題影藥　美杜。海士坤奴。阿美杜。羅地那。美杜乃本廠所發明

● 矮克發軟片　卷包　材料精緻大小尺寸均備各種鏡箱合用

● 矮克發紙類　普通透光紙共分軟性中性硬性三種。照相館或研究攝影者宜用之又模範紙肖像紙放大紙照相館尤宜用之

● 各照相館均有代售 ●

倘有疑難問題或索說明書函至上海四川路六十八號矮克發

購買改良種蠶者注意

本製種場製造科學方法精良種子現已年供給蠶戶採用凡在本場定購者向往年時期不誤本場不再預售以防代售並且不得須接洽

江蘇吳縣滸墅關滸墅關蠶種製造場

康健之途

欲履於康健之途必須自幼培育得宜

勒吐精老牌代乳粉

是康健之途無數嬰孩哺以此粉而養成身強體健之男女蓋此粉以潔淨牛乳經新法製成所合之生活素及滋養料之成分與康健母乳相同

三磅罐　一磅罐　半磅罐

樣品券

奉上郵票十分祈將勒吐精代乳粉一樣罐及育嬰指南書一冊寄下此致上海蘇州路念號英瑞煉乳公司照

姓名
住址

新醫與社會 週刊

編輯者 上海醫師公會

通信處 上海愛文義路一九九五號本刊編輯部

中華民國十七年七月五日 星期四

第九十七期

目次

(一)冰乳酪（程瀚章）

(二)夏天的小醫話（蔣紹宋）

(三)塵埃之危險（郭人驥）

(四)都市衛生（丁惠康）

冰乳酪

程瀚章

夏天到了、市上的冰乳酪也盛行起來了、我想我們中國近來處處仿西洋的風俗習慣而沒有一種東西不仰給於舶來品、最可恨的我國是素稱食料豐富的、而日常的飲食品、也要去仰於別國、國貨呢、也是多半取材於舶來品、甚至把舶來品改換招牌、就算國貨了、自製的國貨冰乳酪、有是有的、可惜都是馬路旁邊的下等小販自製的、

我要講到衛生問題了、我們仿行別國的、固然不算是這一種小小飲食品、大的像馬路房屋日用品服裝跳舞影片、小至還種下等小販做的冰乳酪、沒有一種不仿行別國的、可是一到了我們手裡、說也奇怪、都能腐化、

單講冰乳酪、下等小販賣的是二三十文一杯、他的原料、也有講究的、居然用牛乳、白糖、雞蛋、香料、和水、可是水占了大部分、而最不合衛生的、就是還原料中的水、他們竟是把污穢的冷水、混在裡面、吃了下去、豈不和喝穢水一樣、不過涼些甜些罷了、其次是公共喝的小玻璃杯、你也喝這只、他也喝這只、還有許多蒼蠅、也在那杯上舐其餘瀝、結果無非傳播不少的傳染病、

我說、為什麼管理衛生的長官、不去取締一下呢、

夏天的小醫話

(一)怎樣叫發痧

蔣紹宋

夏天的毛病很多、有幾種發起來急速的、世俗常常籠統的稱說是發痧、或則糊亂的吃痧藥水、沒有知識的就要請挑痧、實則世俗所稱說的發痧、包含着好幾種毛病、讓我來約略的寫出來、免得初起病的時候走錯了路、小病弄成大病、

日射病　強烈的陽光下做勞苦的工作、耐不住了、頭暈、眼花、心悸、作惡、結果便暈到了、這一種是鄉間的農夫行軍中的兵士們常碰着的、這一種是因為腦及腦膜受熱力太猛、引起了腦充血的緣故、往往熱度熱到攝氏四十四五度、來勢極凶猛、應該一方面吃痧藥水、一方面還須將頭部用冰囊包起來、必要的時候注射些強心劑、

熱中病　會場上或火車裡或在自己家裡、正在無事自在消遣的當兒、却無端的覺着氣急心悸、好像要悶死的模樣、這是因為天氣太熱、身體內體溫來不及放散、調節機能一時的發生障礙的緣故、肥胖的朋友喜歡吃酒的或本來有病的人、夏天發得最多、有些人差不多有習慣性、炎熱的天氣常常反覆發作、大概移到風涼的地方靜臥一會、吃些痧藥水、不一刻便立即恢復、

急性胃腸炎　這一種病發起來是上吐下瀉、有些是吐得凶、有些是瀉得凶、有些是暴飲暴食的結果、某種有毒食物的中毒現象、有些是因為飲服製造不潔的冷飲料太多、胃腸的消化液被他冲得過稀薄了、食物便在胃腸內腐敗醱酵分解起來還一種病同以前兩種病不同的地方、就是日射病熱中病有嘔吐而決不會瀉肚、胃腸炎吐瀉以外還兼有腹痛等等症候、治療的方法也非是單單吃些痧藥水可以了事、胃腸內不清爽還要用瀉藥、或者要用灌腸藥、此外再斟酌病的情形、用些止吐止瀉的收斂止酵殺菌的藥餌、

霍亂症　此病是虎列拉細菌吃下肚子、胃力消化不了、在腸內作祟、上吐下瀉、毒素走到血內、傳布全體、往往見吊脚痧螺等病象、幹緊要施打鹽水針、一方面是補充血量、維持血行循環、一方面是將毒素稀釋些、可以使他吸收得慢一些、就是救人體中毒得慢一些、若說吃痧藥水便是錯過救急的時機、是緩不濟急的、

上述幾種病是夏天常見的、也就是世俗混稱的發痧、論到實際、病源各各不同、初病時很容易誤會、而治療的路徑是要分別的、近來投機的藥商很多、夏天來街市上的痧藥水更是名目繁多、各各儘量的宣傳、說是怎樣的神效、怎樣的萬能、不要說痧藥水作偽的不在少數、照目下的情形、社會正大部分的人受藥商過分的宣傳、已經是信仰得痧藥水太過分了、要是真的碰着了霍亂症、還是趕速送醫院裡去醫治、最為妥當、不要儘吃痧藥水、耽誤了時機、注意注意、祝福祝福、

(二)挑痧的危險

滑幾天正是許多秘傳的金錢神醫們顯技的時候、我寫這個題目、曉得又要來挨罵了、但是在一個粗粗懂得些人體解剖的人們、便萬萬不能相信有穴道、在一個略略領會得細菌傳染等學說的、便不肯聽你把那醜些吐涎的針子、隨便在身體上糊亂的戳幾下、就個人親眼見過的、有因為挑痧而立即送命的、針戳打在第四肋骨下的胸骨左邊、針破了心臟、有挑痧後幾天發生肋膜炎的、這是針傷了肋膜不算數、還帶進了不潔的病菌的緣故、還有因為在臍窩上部反受針炙、到後來引起慢性限局性腹膜炎、經過很長的時間、終算此人運道好、到後來化成一個大膿瘍、開刀就好、若不然變成了全腹膜炎、便定要送命上枉死城去了、請看挑痧的流弊如此利害、奉勸各位看報的快快互相勸戒、一人傳十、十人傳百的傳開去、由城裡到鄉下、由識字的傳遍到不識字的、這便是諸君的功德大、在下便多受挨罵、也是歡喜的、

塵埃之危險

郭人驥

塵埃之危險、人非不知也、特不之察耳、試觀冬季乾燥數月、追寒風劇甚之際、則呼吸器病即已增多、要由塵埃劇烈的刺戟鼻粘膜而起、其所以能刺戟者、則以塵埃中含有細菌為之厲也、諸爾孟氏嘗於洒掃之前後、比較各時間之細菌數、據氏之試驗室內、十立方糎之空氣中、初時檢出者八十乃至一百四十個細菌、經過二時間後為六十四個、經過四時間後為二十個、經過六時間後祇為四個、經此證明、可知在掃除後一時間呼吸細菌之數、較之此後二十三時間呼吸細菌之數為多、彰彰明矣、

空氣中何以有細菌、曰由塵埃之傳播而起、細菌之種類如何、曰有病原菌與非病原菌之二種、病原菌固能致病、非病原菌亦能致病、非病原菌如枯草桿菌釀母菌、有時亦能發起外科的疾患、病原菌分為球菌桿菌螺旋菌、屬於球菌者為化膿之鏈球菌及葡萄球菌、發生白濁之淋球菌、發起肺炎之法蘭克而氏肺炎球菌、發起腦膜炎之伐衣塞而拔姆氏腦膜炎球菌、其屬於杆菌者、有發起肺癆病之結核、發起腸熱症之梯甫斯菌、發起蚓突炎腹膜炎之大腸菌、發起疫痢之赤痢菌、發起瘋癲之癩病菌、發起白喉之提甫推里菌、發起流行性感冒之拔衣雯爾菌、其屬於螺旋菌者、發起破傷風之弗爾堯氏及尼可拉而氏破傷風菌、發起鼠疫之配斯脫菌、發起霍亂之考赫氏虎列拉菌、發起梅毒之曉苓氏及霍夫孟氏梅毒菌、發起再歸熱之俄倍而買而氏再歸熱菌、吾國人中講求衛生者、不及什分之一、㊀街衢之中、垃圾堆積、里巷之內、蠶溺橫流、馬勃牛溲、隨處陳列、行人足踐而不覺、稚子手玩以為常、凡此種種、一經乾燥、皆化為塵埃、而飄搖於空氣中、皆猶敵軍自大本營中發出無數之砲彈戰士、以向我方攻擊、其危險不亦甚耶、此非推測之論也、蓋有事實之可徵也、方今科學昌明、有理化學之試驗與顯微鏡之檢查、魑魅魍魎、作此青天白日之下、率皆不能遁其形、請舉其例、凡人及動物之分泌物中、固具有無數之菌者也、凡咯痰中至於病者之分泌物中、健康無病者雖無菌、然亦有帶菌者、可得檢出者、為結核菌鏈狀球菌葡萄狀球菌腦膜炎球菌肺炎菌流行性感冒菌等、咽頭分泌物中可得檢出者為提甫推里菌鵝口瘡菌、鼻分泌物中可得檢出者、為癩病菌及多數之細菌、眼結膜分泌物中可得檢出者為提甫推里菌淋菌肺炎菌等、而糞便中可得檢出之菌尤夥、如梯甫斯菌赤痢菌霍亂菌、普通所見者為大腸菌及其他之桿菌球菌、間有結核菌及脾脫疽菌、其在尿及尿道分泌物中可得檢出者、為淋菌結核菌及鏈狀球菌葡萄狀球菌、至於血膿中之為各種毒菌與梅毒菌之所會聚、更不待煩言矣、由是觀之、此等無數之分泌物非盡遺棄於地上而化為塵埃乎、此無數之分泌物中、俱各含有盈千累萬之微菌、則其飛散於空氣中之菌數、恐當千萬倍於諸爾孟氏之所試驗、不為過也、夫以此等猛於毒蛇之微菌、朝夕環伺於左右以與吾人相搏噬、無惑於舉國人民皆成為東亞病夫、國孱民弱、至於此極、奈何尚不猛省而自拔於危險之域耶、方今政府建設、百廢維新、內政部長提倡清潔、南京舉行衛生運動、而有大掃除之舉、滬上亦接踵而起、行見遐邇景從、將此無量數猛於毒蛇之微菌、一舉而廓清之、猗歟盛哉、全國人民同登壽考期頤之域、不在遠矣、然事貴有恆、政尚徹底、且必須日日行之、苟一暴十寒、則有死灰復燃之懼、烏能收公共衛生之効果、吾願自此次舉行掃除之後、全國人民無分上下、共守日掃月掃季掃年掃之訓、永遠舉行、無時或缺、而尤期望於全國學校之教師、對於生徒中日加以洒掃之訓練、養成全國少年之良好習慣、則收效於一時、收大效於十年以後、能如是、則衛生五分鐘之譏、庶不致貽譏於外人矣、

都市生活

丁惠康來稿

通都大邑、人口稠密、不知聚多數人於一處、實為生命短促之一大原因、試觀都市死亡之數、遠過於鄉村田間、蓋可知矣、因人多則呼吸時所呼出之炭酸、排出之有機物質、並由瓦斯及其土壤所生之腐敗菌、皆足以殺我同胞、若人於四回以上呼吸同一之空氣、則此空氣、不變為致死之毒藥、大凡都市之居民、每不能享清新鮮之空氣、是實為公衆生命之大害也、益以奢侈淫逸、顛倒晝夜、一切生活、反乎自然、多為都市居民所不可免之事、則其死亡數之增加、其理可想而知矣、

故吾人既處都市生活、須先就社會百般事象中、關於吾人身心之有損益者識別之、次則擇其有妨害身心者驅逐之、而短促吾人之生命者、相戒不犯之、約分四項如左、

(一)招生活力之衰弱減退者、

(二)奪生活諸器官之持久力及使用力者、

(三)招生命之頹敗、

(四)生活力恢復與補給之障害、

(一)吾人生命之仇、即有妨害生命者驅逐之、

(二)增進保持生命之知識及應用者、

凡短促吾人生命之事甚多、然簡之四項、得該括之、而長壽之法、略舉如下、

換言之吾人處此都市生活、而欲保持其健康之生命者、則當遵守左列之最要法則、若能保持、而遵守之、則所獲之效、決非淺鮮、若心身之健全、猶其餘事、願讀者一注意焉、

(一)世人每耗費其腦力與生殖力過甚、

(二)不顧心身之過勞、如劇烈運動、長宵不寐、無適當安靜之休息、

(三)酒精性飲料之暴飲、每能枯竭人體、而濫用雅片、為害亦烈、

(四)各種之熱烈欲情、每能戕賊人體之生命力、而尤以淫樂為最、

(五)鬱悶、憂苦、恐怖、皆使人早衰早老、如猝遇非常恐怖、則頭髮可於一夕間悉成灰白、此例古來甚多、夫人生世上、豈能無勞瘁之時、若每多百般疑慮、致其精神擾亂而不安、抑自苦矣、

蓋芸芸衆生、曉能達觀、汲汲水而欲滿漏巵、折空花而擬栽頑石、蟻蛾爛繭、自處餘殃、籠鳥鼎魚、翻稱快樂、一念淪永刧、惡能盡其天年、以達上壽、誠哉、老子曰、吾之大患、患吾有身、有身則寒暑燥濕盜其肌膚、飲食嗜欲伐其性根、纖是非之纖網、繼悟愛之樊籠、三寸之舌鋩於劍、一激之怒炎於火、以精神殉智巧、以憂患殉得失、以勞苦殉寵名、以身世殉富貴、種種妄為、纏綿糾結、而不知血液漸枯、髓海日涸、百病於是乎作矣、此生活於都市者所以日促其生命而不自知也、

▲本刊啓事

(一)來函諸君公鑒、「新醫與社會」彙刊第一集已在付排出版、日期約在九月間、不日當刊各報封面發售預約、屢蒙各界愛讀本刊諸君紛紛來函詢問、特此通告、恕不一一答覆、並希各界注意為禱、上海醫師公會編輯部敬啟

(二)和蕭醫談談舊醫科列入學制系統事、續稿未到、暫停一期、

▲通信

無錫金時程君鑒、上期敝會徵求之「新醫與社會」已早徵得、此覆謝謝、

學教育界消息

提要　桂省籌辦師範大學　中大區中校教職員索欠　教育消息

京滬教育專款處理辦法

兩市府已與中大代表商定

▲南京十日本報專電　今日京滬兩市府與中大代表、商定處理教育專款辦法、除屬於在大學院省教育費仍解交教費管理處外、江甯及上寶當歸市府、管轄區內之地方教費、移歸市府徵收、

張乃燕不願兼長京女中

▲南京十日本報專電　南京女中校長一席、中大張校長不願兼任、該校校務聞有由行政院或普通教育處暫行維持說、

桂省籌辦師範大學

校址決定設柳州　約明春可成立

梧州通信、桂省教育廳長黃華表、以本省文化落後、實因師資缺乏之因、擬將梧州南寧桂林之第一二三省立師範學校歸併、而從新建設一師範大學於柳州、自此議發表之後、教育界中人、咸有異議、以為教育只宜推廣、不宜收縮、對於是議、頗不贊成、迨本月中、在邕開全省教育行政大會時、經省府主席黃紹雄、及教育廳長黃華表、將歸併師範、創辦大規模之師範大學於柳州之計劃、詳細宣佈、並加以極詳盡之解釋、全體始免去各方面之誤會、而一致贊同、並決通過實行、現教廳已於前數日派員赴柳、積極籌劃建築校舍、至於其制度內容、則係採取之科制、本科四年之高級兩年、學生待遇、仿照黃埔軍校辦法、完全官費、所有各生衣服膳宿等費、概由學校供給、並附設初中部、以便大學生實習、聞籌辦時期、決求從速、大約在明春可成立、現為提前招收學生起見、擬在本年秋季、預招學生六百名、分由現有各師範學校收容暫住、[illegible]各師範校長、並於六月間[illegible]

粵教廳嚴禁學生抗考

違者開除學籍

粵教育廳長黃節、以粵省學風淪落、已下決心、整頓學風、嗣後凡學生從嚴格考試着手、組織考試委員會、嚴格攷核、如有抗攷大學生[illegible]、一律開除學籍、勿得姑息云、

濟南教育界之維持辦法

濟南通信、濟南治安維持會、以濟南各學校、前經本會接濟數百元、以維持留校人員之生活、惟該案解決無期、非妥定暫時維持之辦法不可、故決定按月接濟省立及公立各學校大洋六百零三元、以作留守職員夫役飯費、其分配辦法、係每校留職員一人、每月每人給大洋八元、留夫役一人至數人、每人每月給大洋五元、均按濟南省立及公立學校為計云、

中大區第一次檢定各區試驗委員

中央大學區第一次分五區舉行檢定小學教員之辦法及日期、已誌前報、中大現已將本屆檢定所需之試驗委員、分別指定、九日通函第一次舉行檢定各區試驗委員、請分別就職、茲將各區委員錄下、㊀第十二區在無錫檢定、其委員為武進、無錫兩縣教育局長、又常中、錫中兩校長、又無錫中實小校長、㊁第八區在崑山檢定、其委員為吳縣、吳江、常熟三教育局長、與蘇中、蘇女中、與實小四校長及吳縣縣長、及太中、太中實小兩校長、㊂第六區在上海檢定、其委員為上海、寶山、川沙、南匯四教育局長、與上海縣長、及上中、與上中實小兩校長、㊃第七區在松江檢定、其委員為松江、金山、奉賢、青浦四教育局長、與松江縣長及松中、松女中兩校長、

杭市各校大改革

市校小學廢止英語科

杭州市校校長於前日開會、出席四十餘人、列席者陳科長趙指導員四人、討論㊀下學期英語科存廢問題、議決、下學期起小學一律廢去英語科、㊁最低限度的表冊、議決、規定如下、一、點名冊、二、校籍簿、三、日課表、四、家庭職業比較表、五、兩校一覽表、六、學級日誌、七、與校大事紀、八、教學簡錄、九、校具清冊、㊂下學期用書問題、討論多時、未能決定、最後主張各校自由選擇、

中大區中校教職員索欠

中學大學區中等學校教職員聯合會、委員陳懷書等、促催舊欠薪員會、因中大區十五年度十一月後教費完全停頓、江蘇教育廳成立後、雖曾籌發維持、但計不足半月、截至十六年七月底止、約欠八個月之多、教職員等均屬勉支授課、藉應政局底定、本省教育負責有人、此項欠薪、必在首先籌劃之列、既而教廳成立、各校前校長一再呈述情況、雖經議定辦法、乃七月中各校次第改組、而欠薪迄未發放、新校長既諉不負責、前校長亦星散四方、迄今十六年度已將完了、而發款杳然、故為促催舊欠起見、業已發出呈文、並列舉十項可供清理舊欠之用云、（文長從略）

市教局署期研究所呈報備案

市教育局轉奉中央命令開辦暑期教員研究所、注重三民主義教育、集合本市校長教員、研究教育新方法、討論實際問題、補習應用學術、定於本月二十三日開學、日昨該局已將研究所簡章、呈送大學院備案、今錄於下、㊀宗旨、利用暑期時間集合本特別市小學校長教員、研究教育新方法、討論實際問題、補習應用學術、㊁學程（甲）講習、①三民主義教育（九小時）、②國語教學法、③算術教學法、④歷史地理自然公民教學法、⑤藝術教學法、⑥學校行政、每星期討論二次、㊂學期、共二星期、自七月二十三日起、至八月十一日止、㊃課程、除星期日外、每日上午七時半至十一時半、為講習時間、下午四時起為討論（至少一小時）、或特別演講時間、㊄膳宿、學員膳宿、一律自理、㊅費用、暑期研究所應需費用、由市教育局編造預算呈請市政府撥給、學員不納學費、㊆證書、講習期程終了後、計算出席聽講時間、在全時間四分之三以上者、均給予證明書、㊇入學、㊀本市市立校長教員、除有特別事故先期向本局陳明者外、一律由本局發給聽講證、以便入學、㊁本市私立小學校長教員、七月十六日起至七月十八日止、繕具履歷單、經學校蓋章後、送交大吉路本局報名、領取聽講證、以便入學、

南京女中與實小校長已確定

南京女中校長余惠傳辭職、行政院前已照准、繼任人選、一時尚無相當者、由張乃燕校長自兼、及南京女中實小校長田隆儀、與蘇女中實小校長胡叔異對調、以上公文、行政院九日已核定、十日可分別發出云、

寶山崑山檢定小教復格運動

寶山檢定小學教員復格運動會、昨開第二次執行委員會、茲將議決案錄於下、㊀通過宣言呈文、即日分發、㊁推張友三、奚汝霖二君赴申接洽南匯駐滬代表、並推奚君分赴吳縣、松江、江陰嘉定等縣接洽、㊂函請各級黨部一致援助、㊃已受檢定教員一致拒絕報名重檢、㊄下屆執行委員會定於十四日午後一時舉行、崑山會考檢定小學教員、於八日在市十校開縣鄉聯席復格會議、列席七十餘人、當即推定臨時委員七人、並議定辦法如下、一、參照議案意見、請中大取銷重行檢定條例、二、檢定合格者、須與師範生受同一待遇、三、分發宣言、請各界援助云、

市校聯合畢業式遊藝會明日舉行

上海特別市市立小學聯合畢業典禮遊藝會、定於十一日下午一時起在陸家浜中華職校職工教育館舉行、由教育局指定畢業生較多之十校參加、其節目業已認定、均為精采云、

市學聯昨開第六次暑期執委會

上海特別市學生聯合會、日昨下午三時、開第六次暑期執委會、主席夏天、紀錄周永年、行禮如儀後、首由主席報告湖南省學聯會所要求之三要點、次由暑期軍訓班報告軍訓班地點、已決定在暨南國立暨南大學、教務則由三十一軍政治部主任胡遜負責擔任、後即討論各案、㊀青年會前送交之捐款、應如何處理案、議決、作反日運動委員會經費、㊁周永年辭文書職案、議決挽留、㊂實行代理、㊂南洋旅滬學生、請本會介紹回鄉工作案、議決、發證明書、㊃學總不允召集第十屆全國代表大會案、議決、致函質問不能召集之理由、限於一星期內答復、㊄此次提倡國貨運動大會、未通知本會、應如何處置案、議決、致函農工商局、㊅致請汪胡兩中委即日返國、㊆本會委員、輪流值日服務案、議決、星期一（光華）、星期二（大夏大學）、星期三（暨南大學）、星期四、（交通大學）、星期五（復旦大學）、星期六（復旦實中）、星期日（交通大學）、㊇推舉軍事委員案、議決、因事不克擔任推王志聖為委員、㊈經濟紹交委員上海中學代表、久不列會、應請人代理案、議決、請交大代表辦務、㊉函致各校學生會催派同學、參加軍事訓練案、議決通過、

市學聯暑期軍訓委會定期開會

市學聯暑期軍事訓練班、因開學在即、各項進行程序、亟待解決、茲特訂於本月十二日（星期四）下午一時、在尚文路學聯會內開全體暑期軍訓委員會、業已由秘書處發出通函、敦請錢司令大鈞及張市長定璠及各委員、屆時出席、參與會議、

浦東中學暑期學校開學

浦東中學第一屆暑期學校、於昨日開學上課、此學者甚衆、校務主任査方季、因事赴京、由張仲友君暫代、所授學程、有國文、中國文學史、英文、英文名著、英語、語音學、幾何、代數、及中等物理化學等、

民國女子工藝學校舉行畢業式禮

民國女子工藝學校、於九日舉行本屆畢業式、十日開學生成績展覽會、來賓到者極形踴躍、

上海中學暑期學校消息

上海中學暑校、定十四日開學、該校定十五日註冊、十六日起正式上課、每週星期日並有娛樂會、演講會游覽公園等、聞對於遠道學生、尚能通融延期至十四日報到云、

䕫益女子公學刺繡展覽會展期訊

上海海寧路福壽里、䕫益女子公學、近開刺繡展覽會、刺繡成績、計二百餘幅、山水人物花卉佛像禽蝶、無不精妙煥發、現再展期至今日為止、

公佈

上海地方法院

▲民事判決　[illegible]

上海臨時法院

▲刑事判決　[illegible]

上海租界上訴院

▲刑事判決　[illegible]

美國麥美倫圖書公司啟事

本公司專發行有價值之書籍及教科書等、規模之宏大、出版之精美、世界聞名、凡大學中學所用各科教科書均以本公司書籍為標準、即就中國而言、凡入學校者幾人人均讀過麥美倫書籍、茲為服務中國學校起見、特聘陸品琴君為本公司駐華籍代表、專為各校介紹本公司出版書籍、如各學校圖書館暨藏書家對於本公司事務有所貢獻意見或有所諮詢並索閱樣書者、請來函或片示知陸君必能詳為照辦、[illegible]

交署駁復日領

［民衆愛國表現　未便加以干涉］

日本駐滬總領事矢田、前爲我民衆愛國運動、致函金交涉員、現聞金交涉員已據理駁復、復函全文如左、逕復者、接准七月四日來函、關於報載懲儆奸商辦法一事、請轉呈速飭嚴加禁止該項決議之實行等由、并附粘新報一紙到署、查自此次濟案發生以來、本埠官廳、爲顧念邦交起見、對於當地日僑之生命財產、早經鄭重聲明、切實保護、并愷切諭誡民衆、力守秩序、適與貴總領事請求之意指、不謀而合、至民衆自動的愛國表現、苟無違反本國法律行爲、自未便加以干涉、抑有進者、查此次民衆運動之發生、既因濟案不幸事件而起、則癥結所在、原無他求、祇在貴國政府之能幡然改圖、解鈴繫鈴、一轉移間、行見中日兩國間眞正親善感情之增進與實現、將與日俱進、此等不幸事件、自無從發生矣、准函前由、相應函復貴總領事、請煩查照爲荷、此頌時祉、金問泗、

丹領對改約之表示

將來談判當保持友好態度　或將由駐平公使辦理此事

外交部長王正廷、照會義丹兩國、另締新約、已誌昨日各報、此項照會、不啻向列强廢除不平等條約之先聲、故各國人士對此、咸極注意、外字報紙、更多醒目之紀載、大中社記者、特於昨日下午、分往義丹駐滬事館、擬見各該領事、義領事因署期下午停止辦公、故未獲晤見、茲錄丹麥領事白龍氏與記者之談話如下、（記者問）敝國關於另訂新約之照會、報載已送達貴領事、想早收到、（丹領答）已於上星期五收到、（問）已否轉達貴國政府、（答）敝署收到該項公文後、卽簡略電告駐北平敝國公使、照會原文、則另用郵寄、（問）貴領事已否得到貴國政府關於此事之任何訓令、（答）該項公文、尙在郵遞中、須俟敝國公使收閱後、再請示敝國政府指示方針、故在鄙人未確悉本國政府採取之策略前、所能語貴記者、亦不外各報紙之紀載、（問）廢除不平等條約、乃敝國國民革命重大目的之一、亦卽全國國民之所企望已久者、貴國政府於將來商訂新約時、當能以平等及互尊主權爲原則、（答）就以往兩國間之睦誼論、將來縱有外交談判時、鄙國當能保持宿昔之友好態度、（問）此事如進行談判時、貴國方面、將由何人全權辦理、（答）目下尙難預定、或由駐平公使辦理、亦未可知、記者以丹領尙難有確實之表示、不便多問、卽約期再見、與辭而出、

市政府接收市鄉竣事

各區市政委員設立辦事處

上海特別市政府接收上寶兩縣劃入市區之各市鄉行政事宜、已于前昨兩日辦理竣事、茲將關于接收消息分誌如左、

▲寶山縣政府移交各項清冊　寶山縣政府爲移交事案、查敝縣劃入貴市政府之閘北高橋彭浦吳淞殷行眞如江灣等七市鄉應行移交之各項徵收忙漕印串簿籍及徵收員催徵吏總甲等項、業經逐一造具清冊、相應一併備文移送、希卽察收並祈見復爲荷、此致上海特別市市政府、金慶章計移送十七年上忙之聯印串一百三十一圖計一百五十五本、征糧戶銀簿一百三十一圖計四十本、十七年分忙漕銀米及帶征各欵清冊一本、忙漕田畝料則銀米清冊一本、蕩課田畝科則銀兩清冊一本、徵收員名冊一本、催徵吏名冊一本、總甲名冊一本、並聞其餘教育局、公款公產管理處、田地冊單事務局、均已將移交清冊、逕交市政府接收矣、

▲上海縣政府呈報移交情形　上海縣政府前奉省府民政財政兩廳訓令、飭將劃入特別市區域內之各市鄉忙漕稅欵年租教育公安等各項治權、遵照國民政府議決案、分別移交具報備核、業經特別市政府派員、於前日到縣接收在案、昨聞縣政府彭代縣長、已將劃定之十一市鄉治權移交情形、分別呈報省政府暨民政財政兩廳、

▲上海縣建設局移交苗圃清冊　上海縣建設局前奉縣政府令飭、將縣苗圃管轄問題、移交市政府接收、該局張局長當卽轉函縣苗圃主任葛九如、遵照辦理去後、嗣經該主任將苗圃器具文卷造具清冊呈送到局、卽由張局長轉呈縣政府、請爲移交矣、

▲各區市政委員設辦事處　上海特別市政府各區市政委員、業已於本月七日上午同往市政府宣誓就職、原有各區行政局職務、一律結束、遵照市政府頒發鈐記字樣、各區設立市政委員辦事處、昨爲蒲淞法華漕涇等各區、均已呈報市政府、於七月七日啟用鈐記、開始辦公、惟市政委員辦事處之辦事細則、未見明令、故原有各股辦事職員、暫不變更云、

捕房交還被扣槍械

係去春滬收直魯潰兵之物

去春三月間國民軍蒞滬時、直魯軍兵士紛紛携械潛逃、道經租界、經英捕房照章繳收之槍械、共計七百餘枝、迭經滬交涉員向英總領事交涉、索還前項繳收之槍械、往返磋商、閱時數月、現始妥協、由英捕房知照交涉公署、約期交接、金交涉員當卽函知張市長、令飭市公安局戴局長令派第一科黃思九科長、於率同科員等至英總巡捕房、將前項槍械七百餘枝、一併裝由汽車運回公安局、經戴局長察得該槍械均已銹損、遂飭保安一二兩隊、各派隊士、將前項槍械先行擦拭、然後分發各區所隊、具領應用云、

國貨運動周之第四日

國貨工商開代表會　繼續會議改良品質

昨日上午國貨運動大會召集國貨工廠商店代表在總商會開會、請內政部代表許秘書長致詞、下午舉行二次游藝會、晚七時半又在青年會開映華商工廠影片、至各業討論會仍繼續舉行、茲將各項情形、分誌如次、

▣國貨工商代表會　昨日上午十時、假總商會召集國貨工廠商店代表會、到有內政部長代表許秘書長世滄、國貨大同盟、國貨維持會、機製上海兩國貨工廠聯合會、閘北商會、五洲固本廠、振華油漆、會豐廠、科華廠、民生廠、仁昌永、南洋烟草、亞浦耳、大華廠、屈臣氏、一心牙刷、華福帽廠、華東廠、當華襪廠、民心陽傘廠、祥昌綢廠、祥茂線號、邁羅餅乾、熒昌火柴、新中工程、長綸廠、馬利廠、天章紙廠、順昌石粉、絲織公會、香亞、天廚、如意祥、達豐廠、冠生園、勝柏電池、三友實業社、泰康公司、愛華、華德、袁震和、精業宏生、悅新印社、天福綢緞、啟明、華商烟公司、郭永慶、益利、培德、鴻新、上海第一織造廠、大隆、商界總聯合會、正新布、祥泰、啟文、先達、三善絲巾、達興、隆興、益中、兄弟工業、夏布大會、德源、昌興、梁新記、錦華等廠號代表二百餘人、由潘局長馮柳堂等招待、陳冷僧記錄、舉行開會如儀、

▲主席開會詞　主席潘局長致開會詞云、略謂此次本市舉行國貨運動、蒙內政部薛部長熱忱贊助、本允來滬指導一切、適以足疾未果、茲派許秘書長代表來滬、敝局今日邀請許秘書長出席、與工商業代表相見、用意有二、（一）欲使工商界得政府提倡國貨之方針、（二）欲使工商界之困難、擇要陳述、俾雙方交換意見、祛除隔閡、合力提倡國貨、克底於成云云、

▲內政部代表演說　內政部代表許秘書長演說詞云、薛部長此次因足疾未能來滬、囑鄙人向上海特別市張市長農工商局潘局長道歉、並命順便搜集提倡國貨材料、及考察國貨運動種種佈置、以備將來通令全國仿行、今日承潘局長介紹與上海工商業領袖歡聚一堂、無任欣慰、鄙人茲代表部長誠願與上海工商界合作、竭力免除往日隔閡之流弊、本部對於振興工業、有數種意見、（一）各工業原料之酸類鹹類、如三酸曹達之類、前一種幾全仰給於人、後一種（鹹類）我國北方雖有出產、但產量不多、近年北方頗有人注意、良以蒙古天氣亢旱、雨水甚少、故產鹹類尙多、查工業上如無鹽酸硫酸硝酸曹達、無論何種工業、不能去做、鄙人感覺此種事業、與其政府來做、不如工商界自己來做、將來如何進行、促進此種化學要素事業、實爲工業界根本切要之圖、再如焦炭、爲顏料質素、而占染料重要地位、我國煤之出產頗多、而顏料質素、迄無人注意及之、殊堪浩歎、所以我國欲求工業之發展、非從根本下手不可、目下中央政府建設萬端、財力支絀、尙無暇及此、深望諸君三致意焉、若工商界有志於此、本部當唯力是視、爲之協助、（二）官商當徹底合作、剷除從前之隔閡、政府與民衆、當如家人父子兄弟、知無不言、言無不盡、以前政府不知保護工商界、只知道要錢、並不了解工商界任何之痛苦、卽在工商界諸君亦似少下聯絡工夫、以後希望工商界設一永久委員會、對於國貨事業如何擴充、如何改良、俾品質日佳、勝過外貨、縱有任何不方便之處、不妨向政府提出、討論補救之法、而政府方面、亦當由各機關派員合組一種永久委員會、專辦提倡國貨諸事、始克有濟、（編者按、官商合組關於國貨之事業委員會、農工商局已在籌畫、擬俟國貨運動周之後進行、）（三）提倡國貨之目的、極爲簡單、卽救國救亡而已、蓋我國目下之環境、除此殆無生路、故非全民衆一致起來奮鬥不爲功、年來國貨進步、仿造外貨、有有過無不及者、徒以宣傳上似不如人、且消費者因智識關係、對於商標等不知辨別、鄙意應勸各商家將國貨與外貨分開、對顧客隨時勸其購用國貨、將來漸成習慣、風氣不難潛移默化、茲將內政部提出提倡國貨辦法於中央政治會議者、擇要報告云云、（見提倡國貨具體辦法條、係薛部長建議、閱者注意）來賓以薛部長熱忱提倡、體卹商艱、鼓掌歡迎、不絕於耳、

▲潘局長答詞　頃聞許秘書長演說、實爲工業界金玉之言、誠屬救國要圖、而薛部長提案之切實、尤徵提倡國貨、體卹商艱、無微不至、本擬請工商界各代表爲簡單扼要之報告、惜時已逾午、諸君光陰寶貴、不及從長計論、惟有請將意見提出於本會各業討論會中討論之、至薛部長之提案、當卽送登各報披露、各工商廠店、如完全同意、不妨公電中央政治會議、請求通過施行、若有意見、不妨提出建議云云、辭畢遂散會、許秘書長卽於午後一時三刻登奉天輪赴津、參預黎前總統國葬典禮、

▣改良會議第二日　昨日爲國貨運動大會邀集各業討論改良品質會議之第二日、上午爲漂染印花業、下午爲燭皂業及玻璃業、化粧品業、茲分誌開會經過於左、

▲漂染印花業　上午十時、借座上海總商會商業夜校開會、到會者有大新染廠上海精錄公司等代表及漂染業專家王撝亞張迭生等、當推王撝亞爲主席、由農工商局徐佩璜科長致開會辭、略云、國貨運動週內召集各業代表開會討論、其目的爲改良品質、減輕成本、使國貨得能暢銷、想各廠關於原料管理、技術、推銷上必感種種困難、希望各廠將苦衷儘量發表、討論改正方法、其結果可彙呈政府、設法救濟之云云、主席王撝亞發言、謂本業所用原料、以漂粉鹽硫二酸爲大宗、多仰給於日本歐美、所來者因運費之故、價格多昂、血本有關、難於採用、至於本國出品、兵工廠內僅有能製極少之酸類、自顧尙虞不足、故本業所用原料、全係外貨、望政府與各廠能合作創辦酸類漂粉製造廠、以應各廠需要、按食鹽爲染色之重要助劑、但捐稅過重、各廠採用爲難、希望政府能將食鹽與工業用鹽加以區別、工業上所用之鹽免除捐稅、使各廠得儘量採用、若食鹽價廉、則各廠儘可用電解析、以得綠氣、用爲漂白、則可不必仰給國外、實爲挽回利權之一法、但工業用鹽、於免稅後應加入藥品、免作調味之用、至於技術方面、吾國漂染各廠、多不能依照科學方法、改良染術、各廠所用之顏料、多祇認牌子而不問成份之如何、致成本加重、製品不良、此亟應設法改良者也、至於推銷方面、吾國染廠對於出品樣本、極不重視、致購用者、無從選擇、此又應加注意、萬勿漠視、至於管理方面、應設法增加工人效率、改良工人技術爲宜云云、徐佩璜發言、對于勞資糾紛、再好各廠能注意勞資協調、未雨綢繆、避免工潮之發生、庶幾廠方不致蒙極大之損失、至於勞資爭議處理法、政府已有頒布、解決糾紛、可以有所遵循、至於原料問題、酸鹼非特爲漂染業之重要原料、卽其他各種工業、所用亦極多、自當竭力提倡、設廠製造、至于染料一項、吾國以前本有植物染料頗多、而顏色亦頗持久、但因改良乏人、保守陳法、致難與外貨競爭、亟應設法改良、美國在歐戰前、多用德國顏料、迨至歐戰開始、毫無輸入、遂開始研求自製染料、當時鄙人適在美國、彼邦人士、曾到吾國考察各種植物染料、據云成分極好、苟能設法提煉、加以改製、極合應用、深望吾國各廠能聯合專家、共同討論之、今日諸位高論、當與各業提案彙集後、呈請政府核辦云云、後以時間已久、卽宣告散會、

▲玻璃業　上午十時、除開漂染印花業討論會外、同時並舉行玻璃業討論會、但因列會人數不多、致未討論、

▲燭皂業　下午二時開會、主席葉漢丞、農工商局代表徐佩璜、討論結果如下、（甲）推銷問題（一）對某國皂贈送獎券、迹近賭博、攸關本國皂廠營業、由皂業公會呈請農工商局核轉國府、通令各地嚴禁、（二）廣告稅太重、由皂業方面備文陳述困難情形、呈請農工商局設法補救、（三）政府方面製就一種國貨廣告牌、分發各地各商店懸掛、以示提倡、此事可由皂業方面呈請農工商局核轉辦、（四）農工商局已向各烟紙店勸告、推廣國貨銷路、（五）農工商局已呈請市長核轉國府內政部、通令各地民衆、用國貨肥皂、（乙）技術問題（一）各廠所出之皂、水分太多、失去購者信用、應在可能範圍以內、設法改良、（二）所用成分、太不純粹、配合不宜、各廠應自設法先將原料試驗、使油與鹼之配合、得一適宜比例、則出品自佳、能增購者信用、（三）其他技術上困難問題、可由農工商局及學術團體如中國工程學會等隨時指導輔助、（四）組織永久研究社、改良出品、（丙）原料問題、（一）購取油類原料、最好各廠自己聯合成一團體、以便作大規模之採購、則成本可以減輕、（二）對於燒鹼原料、鼓吹國人自設工廠製造、（丁）稅則問題、（一）油類特稅、係鹽金之變相、以前雖由農工商局呈請國府豁免、現在根據本會討論結果、可再由農工商作第二次之呈請、（戊）工人問題、照目前狀況、燭皂業各廠尙無困難、

▲化粧品業　下午二時開會、主席張澤垚、討論下列各項問題、（一）原料問題、化粧品所用之原料、大都須仰給國外、惟酒精及香料係國貨、牛髮油所用之原料、以茶油爲佳、惟成本則較用潑拉芬油爲貴、現所用之酒精、稅捐奇重、殊於化粧品業之發展有礙、關於此點、張澤垚答言、以外國之酒、多分工業用酒及飲酒二種、於工業用酒、多已攙加毒物、以示區別、上海特別市市政府擬本此意、建議財政部、以後凡工業用酒加入異味毒物、使不能用作飲料、則工業用品之酒、卽可減輕稅率、現該項原料、似僅有外貨可用、國內酒精工業、須俟國內應用酒精發達後、方可發展、至於司達亞酸、多來自德國、惟此項原料、製造匪艱、可以牛油等加以石灰、成鈣化司達亞合酸、使其分解鹽後、再加硫酸、惟其成本之大小、則視其提取之多數而定、至於香料、目前各國所用者、多係人造、以中國目前情形論、尙以天然香料中提取爲佳、如襲者法國亦應用天然香料、論茶油其不淨者、性多發黏、此乃壓榨不得法之由、其用機榨者自可澄清、惟因價値昂貴、故非採用潑拉芬油不可、（二）技術問題、佳香之製造、於所用酒精最宜注意者、厥惟將酒精用香花久泡、以去其特殊酒味、吾國製造香水、向不顧及香料之成分、任意和合、此乃極不經濟之方法、更宜設法用能相和諧之香料配合、則其香味自佳云、（三）推銷問題、則稅捐奇重、凡化裝品之運赴各地者、除納値百抽五關稅外、復須納落地捐及各種其他雜稅、負擔已重、最近更有特種印花稅、卽以上海特別市區以內論、在南市納捐後、運至閘北時、又須重納、一貨重徵、不勝其累、故望政府有以豁免斯種雜稅云云、

商協會召集全國代表會議

電請江浙甯共同發起

上海特別市商民協會、爲發起全國商協代表會議事、昨電江、浙、甯、三商民協會、江蘇省商民協會、浙江省商民協會、南京特別市商民協會、均鑒、四次中全會議而後、各省民衆運動、均入正軌、所有黨治下之農工商學法團、亦經分別整理、日趨健全、商民協會以改善商民組織之方法、求達解除商民痛苦之目的、鑒於以前商業團體、僅爲少數商人之代表、平民商人、置喙無地、現在黨義照煥、首重平等、扶助弱小、著爲政綱、商民協會既爲全國第二次代表大會議決設立之商民集合惟一法團、應如何勗勉從事、振導前進、期在全國第三次代表大會以前、完成使命、告慰代表、惟是各省各特別市、因黨務之迭有變化、政治之未臻穩定、勞資之時起糾紛、商民之昧於黨義、因此商協組織、未足盡副中央期望、昨在北伐完成、訓政伊始、而五中全會、瞬將召集、顧念工作之重大、實有集議之必要、茲經敝會執行委員會議決、擬於最近期間、召集各省各特別市商民協會代表聯席會議、報告已往之工作、討論此後之進行、並切實籌備全國商民協會、務期於第三次全國代表大會以前、正式成立、所謂改善商民組織之目的、得以達到、此項聯席會議之召集、擬由江、浙兩省商民協會及甯波兩特別市商民協會共同發起組織、以厚力量、如荷贊同、敢乞行電復、以便繼續討論、召集日期及開會地點、臨電企盼、鵠候明敎、上海特別市商民協會叩、灰、

閘北商界催請拆除鐵網

▲函請交署交涉

閘北十一路商界聯合會昨致江蘇交涉公署公函云、敬啟者、茲據敝會執行委員蔡洽君劉禹金等函稱、查北浙江路海甯路一帶、及蒙古路開封路口、更有其他華租交界處之鐵絲刺網、依然重重滿佈、有妨行旅而碍交通、且影響各該處商店之營業、受累無窮、一再由本會函請交涉員向租界當局交涉拆除在案、今者北伐成功、訓政開始、時局平靜、地方安謐、我軍警防務尤嚴、保護外僑、完盡職責、其有一切希圖擾亂分子、亦早遁形匿跡、剷除淨盡、對於各該處之鐵絲網、自無存在之必要、彼帝國主義者、究不知何居心、而必以租界內外不寧一語、强詞奪理、永不拆除、而障碍華人一切安全也耶、應再函請交涉員嚴重交涉、務令租界當局、迅行卸除、以惠商旅、而復交通等情到會、據此、相應函奉達、伏乞俯予鑒核施行、實爲公德兩便、謹上江蘇交涉員金、

方覺慧談裁兵

實行總理兵工政策

軍事委員會政治訓練部主任方覺慧、前日因慰勞北伐將士募捐會事、來滬、昨已公畢、定今日（十一）早車返都、國聞社記者、昨與方君晤談、詢以對於裁兵之意見、方君謂裁兵爲目前切要之圖、不獨人民期望頗切、政府亦切望其早日實現、近日各總司令均有電文表示贊成、故此項裁兵計劃、不久卽可實現、惟所慮者、爲裁兵以後之善後問題、本人以爲莫善於採用總理之兵工政策、寓兵於工、則巨額被裁之兵、不致流離失所、且無生計顧慮、可免去種種憂患、本人此次來滬、雖爲慰勞北伐將士募捐之事、惟因此事與裁兵亦有密切關係、故亦極關心、現時北伐雖已告成、然無如殘廢傷兵、數不勝計、苟無巨欵撫養、則殊有負拚命爲革命奮鬥之武裝同志、將來實行裁兵、解甲棄戎之同志、人數必益增多、除設大規模之兵士工廠收容、敎以補種工作、使其生活外、實無較好方法、是以頗希望上海各界熱心同志踴躍捐募、完成慰勞、移作創設殘廢傷兵等工廠之用、如果集有成數、當先在崑山左近、設立一工廠、將來再陸續增設、現時此項兵士工廠、宿州已設有一所、容納殘廢傷兵較多、總數約有三千人、成績極佳、將來當將具體辦法發表云云、

日商無理要求

交署嚴詞駁復

前經檢查委員會、查獲之大批日本紗布、由日領事再三情商、由警備司令部核准、由日商派員領回在案、乃該日商伊藤忠、日棉日原等數家、又呈請日領事、轉向江蘇特派交涉員、提出交涉、要求賠償損失二千餘金、日領事矢田、當據以向江蘇交涉員交涉、昨經金交涉員、據理嚴詞駁復、大意謂上次被扣各貨、照准發還、實係顧全邦交、免損兩國感情、且查日僑報紙、對於此事有海賊劫掠等侮辱記載、均因邦交關係未提抗議、該日商等要求賠償損失等、實係無理要求云云、

反日會執委會議

—第十七次—

上海各界反抗日軍暴行委員會、於昨日（九日）下午四時、在總商會開第十七次執行委員會議、主席陳德徵、紀錄王序五、

▲報告事項　（一）陳汝善沈奏廷函辭調劑委員、（二）公安局電告、請本會送檢查證四十份以便分發各區、

▲討論事項　（一）張曲江函辭檢查委員案、（議決）慰留、（二）振華染織廠毆辱檢查員應如何處置案、（議決）由常務委員招集雙方、作一度審訊、審訊後確係該廠任意毆辱者、應處以下列之懲戒、（一）、由該廠出面登報道歉、（二）、首兇送請公安局嚴辦、（三）、罰欵充作本會經費、（三）長豫號函稱被扣日糖、因誤於點春堂延不代行登記、實非故意、請略迹原情、准予繳納基金發還原貨案、（議決）函請點春堂派負責代表來會談話、再行核辦、（四）上海總商會請放行華美藥房被扣火酒臭藥水案、（議決）火酒應照納基金、臭藥水俟調查是否日貨後再核、（五）魏晉興號以紅綠松罾充玻璃、請發通行證被檢委會察出、應如何處分案、（議決）交常務委員辦理、（六）檢委會函稱、原有辦公處不敷應用、請轉函縣商會再假一室爲總務科辦公室案、（議決）請葉惠鈞先生與該會協商、（七）商民協會南貨業分會請變通登記辦法四項、請核議案、（甲）日糖在「五三」前後變爲七角四分、請決定估價爲五兩、（乙）每包重約一百三十斤左右、請決定以每包百斤計算、（丙）其他海味等貨、不滿五十斤者免納基金、（丁）如蒙體卹商艱、准予照辦、各號當勉力繳納基金、租界同業、亦當盡力勸導、議決、除丁項絕對不能通融外、甲乙兩項、有相當辦法、可酌量變通、（八）絲光染織業分會函稱繳納基金領用通行証手續、務求簡便、擬具辦法五條、請核議案、（九）武進染織工會總陳二十支紗關係貧民生計、請准予免納基金案、（議決）以上兩項、均應照上次議決案交常務委員辦理、（十）江華輪林光明函稱檢扣洋貨一件、請予放行案、（議決）不准、（十一）東海縣工會報告、該縣縣長包庇奸商王子雲私運粮食出口、請予援助案、（議決）呈請省政府查辦該縣縣長、（十二）有人報告鎮江奸商張桂榮大進日貨、並陳該地反日會有名無實、請予查辦整頓案、（議決）函請該縣縣黨部查明核辦、（十三）汪竹一提議檢委會所扣留之日貨應加以整理、及逐日呈報到會案、其辦法如下）用四聯單塡明被扣商號及貨件名稱件數、一存檢委會查考、一交被扣之商號、一粘貼被扣貨物之上、（發還俾可對照）一繳本會藉作報告、（議決）通過、六時半散會、

又該會提倡國貨委員會、昨日（九日）下午三時在總商會開第三次委員會議、出席者計健南、張慶發、舒蕙楨、陳萬運、王介安、王漢强、陳翊庭、反日會常務委員列席者陳德徵、志豪等、公推陳翊庭主席、高瘦石紀錄、（一）恭讀總理遺囑、（二）主席宣布開會宗旨、（三）紀錄宣讀上屆議案、（四）通過本會組織大綱、通過本會進行計劃、（六）常務委員交議通成紡織公司是否國貨案、（議決）由文書科備函交調查主任王漢强張慶發二同志調查、以明眞相、（七）張慶發提議請執委會發給徵章以資識別案、（議決）通過、（八）主席提議請常委會將救國基金提付創辦三酸廠爲國貨原料之助、（議決）請常委提交常委會討論、（九）主席以本大綱第五條之規定、選舉總務調查宣傳三科主任、請徐蔚華唱票、王漢强檢票、卽席選舉總務主任計健南當選、調查主任王漢强當選、宣傳主任舒蕙楨當選、幷推定總務汪星一、葉漢丞、顧九如、調查張慶發、陸星莊、宣傳陳萬運、（議決）通過、六時散會、

農鑛部籌設駐滬辦事處

國民政府農礦部、近爲圖國內農鑛事業之改進發展、並易於監督指導起見、決定在上海組設辦事處、以便辦理在滬應行接洽或進行事宜、其地點業經暫行借定新西區市政府橋沿馬路交涉署西邊房屋、並已由易部長培基委派朱鶴皋秉任辦事處主任、陳宗漢爲副主任、着手籌備、三數日內卽可布置就緒、開始辦公、並聞處中各職員亦經易部長分別委定云、

前蘇俄總領事離滬

前蘇俄駐滬正領事格羅斯氏、自國府宣佈中俄斷絕邦交解職後、閑居滬上、近聞奉到該國政府命令、於日前離滬赴哈爾濱、聞將於八月初仍返上海、同行者僅其夫人及僕從三四人云、

奧領事已返滬

奧國駐滬正領事溫克萊、業已假滿返滬、昨日下午三時、特赴交涉署拜會金交涉員、互道寒暄、甚爲歡洽、

繳稅後之麥粉

不再征收任何稅欵

麥粉特稅局接奉財部來電云、蘇浙區麥粉特稅局賈局長孫夏兩副局長同覽、本部頃接蘇浙皖各財政廳長及各海常關監督通電一件、文曰、免收廠用小麥釐金、改征麥粉特稅辦法、前已呈奉國民政府批准、並通令知照在案、現在本部已令飭蘇浙區麥粉特稅局限七月一日實行開征、其已經照章繳稅之麥粉、一稅之後、聽其所之、不再征收任何稅欵、其領有免稅單之小麥運商將單呈驗、亦應立卽放行、不准所經各關局卡再有任何需索、該廳該關應卽轉飭所屬各關局卡卽將從前驗照陋規、澈底革除、以資刷新、仰卽遵照等語、合亟照案電達知照、部長宋印、

包世傑致拒毒會電

上海國民拒毒會昨接包世傑來電云、弟此次奉命查烟、原欲澈底求是、是以不敢借信國家所派征收之官、而託貴會以密查之任、細繹大致、究竟皖北各縣、經貴會所調查者幾縣幾村、何村多少、俾弟以一反三、亦可比例政府所得、而獲一比較可信之數、若此而不能、則弟上無以對國家、下無以對百姓、愧廢國帑、誠滋慚也、至行政上之應如何懲惡、則軍隊包庇運私、每日自宿縣等處而下者、數在二萬兩以上、此亦望貴會大聲疾呼、有以促全國之注意者、其次則今日大烟之土、已在百姓及土販手中、政府如何設法收買管理、抑聽其自由販運、一任私土之橫走大江南北黃河兩岸乎、承示禁烟提案、欽佩無已、弟對此、已向政府亦有建議、敬付郵奉上、所以反對寓禁於征之政策者、政府對此、弟敢決其今後必能同一抱禁絕之心也、

縣政府籌組清鄉委員會

上海縣政府、現擬組織清鄉委員會、昨致八鄉行政局長通告云、逕啟者、奉令組織清鄉委員會限期成立、茲定本月十二日上午十時、在本政府開會會議辦法、屆期務希惠臨出席爲荷、

市指委會呈請取消精鹽特稅

上海特別市黨務指導委員會、昨呈中央執行委員會、請函國民政府取消精鹽特稅、以維商艱、文曰、呈爲請轉函國民政府取消精鹽特稅、以維商艱事、竊據精鹽總會代表久大精鹽公司上海經理處聯名來呈、以該公司工廠設在北方、一部份精鹽場稅、在北方完納、因我國民政府未到北平前、因不能征收北方場稅、於是財政部臨時徵收精鹽特稅、每百斤征收三元、以資彌補、敝業因須完兩次場稅、不能負擔、相率停業、曾由上海總商會代爲籲懇收回成命、經奉財政部批開、本部前定征收精鹽特稅、原係臨時辦法、現在前方軍事節節勝利、完成北伐指顧可期、一俟南北統一、自可不分畛域、仍照向章辦理等因、奉此、祇得遵示、現在北伐完成、尙未奉到取消特稅仍照向章運銷之命令、曩經呈懇、亦未奉批、敝業停業逾年、商務損失、不堪言狀、工人失業、情尤可憐、請據情轉呈中央函國民政府卽日取消精鹽特稅、准予按照向章運銷、以維實業而恤商艱、幷通令全國准予精鹽自由行銷等情到會、據此、理合據情具文呈請鈞會、仰祈轉函國民政府查核辦理、實爲公便、謹呈中央執行委員會、上海特別市黨務指導委員會、十七年七月八日、

航訊

▲上江輪中之英法外輪、停班已二年餘、今因川戰地點變易、宜渝航路已通、太古怡和相率復班、懸法旗之聚源輪新蜀通等三船亦均開班、現在已有英日美法輪二十四艘行駛重慶、華輪三艘不日亦將復航、上游航業頓形興盛云、

▲今日又有一集團軍米一萬包、從蕪湖運滬、轉過順輪裝往天津、發給各軍需用云、

▲法艦阿拉帝號、昨日載海軍百名赴上江護航、

江海關

昨在浦東焚燬毒物

江海關昨在浦東陸家嘴汽窰焚燬毒物、先期由海關監督公署通函各機關派員蒞場監視、昨日上午九時、由李監督派委潘少璇赴關、會同華副稅務司翁綬琛、稅務員程康候等、押運毒物浦渡、命將第一第二兩汽窰燃煤生足火力、將毒物海洛因烟具等一併投窰焚燬、計燬海洛因三百三十四兩五錢、此項海洛因抄獲之來源、約計兩大宗、（一）日輪長崎丸查出十箱、計一百八十七兩五錢、（二）由郵局查獲之信中夾帶者數百封、至烟具計烟槍數十支、及烟燈烟盤嗎啡針等、估値洋一千一百元、各機關監視人員到者、中華國民拒毒會沈傳揚、季世英、禁烟總局朱禮琦、交涉公署戴仲芳、地方法院王彭鈞等十餘人、並由三區公安局鄭區長、范巡官、率警到場照料、

工整會工作消息

▲常務室　（事務股）一、汽榻小車工會代表虞用才爲僑何[illegible]辭工作、以致工友失業、請派員交涉一案、由常委批交調查科辦理、二、染織布廠工會第一分會代表顧玉臣爲振華廠原料支配不均、請派員交涉一案、由常委批交調查科辦理、三、泰訂職工會代表趙石君爲會員林春因細故被英軍士拘去、懇請保釋一案、由常委批交調查科辦理、四、泰康公司職工會代表余耀球爲經理無理壓迫工友、請求交涉一案、由常委批交調查科辦理、

▲調查科　昨日（九日）下午三時、該科開科務會議、出席者共二十五人、（主動者不在內）主席顧鏡塘、紀錄沈見谷、開會如儀、首由主席報告一週間工作狀況、幷對各職員有懇切的訓勉、次由各股長報告各股工作經過、次討論各股進行事項、至五時散會、（一）糾紛調查股（一）滬甯杭客車茶點一分會、爲南洋西菜社勾結搗亂會員周耀生等、私訂合同、呈請飭令該社取消私訂合同、重新另訂、並請嚴懲周耀生一案、經錢修齋同志查悉該茶點工會與南洋西菜社承包滬寧杭路茶點、業經雙方在本會訂約、其所私訂應卽取銷、（二）皂廠職工一分會爲廠方無故開除工友、並用武裝威嚇、復延律師詭告請求派員交涉一案、派陶端機同志調查後、移交指導科辦理、（三）南市香業工一分會請予維持履行增加工資一案、經蕭叔西同志調查、（四）商民協會爲洋裝訂書業分會報告工友劉松泉毆辱管理、請予查辦一案、派錢修齋同志調查、現已解決、（五）南洋涇一分會爲工友田正芝因與居戶口角、被公安局四區一分所拘押、請求轉函保釋一案、當派陶端機同志前往調查、知係午節營業糾紛、現已解決、（六）華洋布業第一、二、三、四、五區聯合辦事處爲老闆昌祥號無故開除七分會執委李新甫一案、請求援助一案、經鄭紹三同志查悉、確係實情、惟來呈中並未敍明老闆昌祥號地點、無從交涉、望見報後速來會補述、

對日會

閘北辦事處撤銷

自濟南慘案發生後、滬上各界聯合組織各界對日暴行委員會、專事檢查日貨、辦事處在中華路上海縣商會、閘北亦設有辦事處、成立以後、已有多日、現該會爲統一辦事起見、已將閘北之辦事處撤銷、改爲檢察委員會閘北辦事處、任趙作霖爲辦事主任、湯俊生王秉權爲副主任、已正式開始辦公云、

省黨部

派員視察各縣黨務

上海縣政府昨奉江蘇省政府代電文云、上海縣政府、頃准省黨務指導委員會函、爲考查各縣黨務情形、特劃全省各縣爲六區、派員分途視察、請通令各縣縣政府妥爲保護、俾該員等得以安全工作等由、附各區視察員名單一紙、查該縣列第三區、視察員趙劍華、仰卽飭屬妥爲保護、並將該員到縣離縣日期、具報爲要、省政府齊印、

縣政府

分發編查戶口表

上海縣政府昨致閔行等八鄉行政局公函云、逕啟者、茲發致清查戶口表冊樣式各種、計上海縣戶口表一紙、戶口編查底冊說明一紙、戶口編查底冊一紙、戶口編查清冊說明一紙、船戶戶口編查底冊一紙、船戶戶口編查清冊一紙、寺廟僧道編查底冊一紙、寺廟僧道編查清冊一紙、公共處所編查底冊一紙、公共處所編查清冊一紙、共計十一紙、卽希查收爲荷、

少年巡警的戀史
無錢脫籍誘逃妓女　好友貪財洩漏祕密　巡警斥革妓女留所

向在市公安局保安二隊充當巡士之沈守恐、現年二十餘歲、貌似潘安、時常尋花問柳、近與法界朱家橋錦裕里野鷄妓院揚州妓小銀寶、年亦二十餘歲）結不解緣、早已海誓山盟、願為夫婦、奈該巡士月餉有限、阮囊羞澀、無資為該妓脫籍、祇得徒喚奈何、前晚小銀寶因接客無着回家、遭惡鴇痛毆一頓、逼令小銀寶深夜出外拉客、正在馬路中兜拉狎客之際、忽遇沈之友人管永霞、小銀寶即將被鴇母毒毆及逼令拉客各情、嗚咽泣訴、並請管轉知沈守恐速即設法將伊救出火坑、沈得信、翌日即向南市小普陀橋覓得後樓一間、作為藏嬌之所、當晚即至小銀寶處狎遊、暗與小銀寶商妥後、翌晨小銀寶即乘間逃出、即至小普陀橋沈所租之後樓與沈實行同居、屈指已屆一星期、詎管近因某事與沈發生惡感、管即密告鴇母、並言定酬勞費八十元、先付三十五元、餘俟小銀寶尋獲找付、旋由鴇母投報法捕房、派探前往小普陀橋、果將小銀寶尋獲、擬即帶回妓院、行至途中、管即向鴇母索取酬勞金四十五元、不允、致起衝突、經崗警將一干人帶入一區三分所、經金所長訊供一過、法探要求將該妓等帶回法捕房訊辦、金所長不允、遂將全案人證併解公安局發交第三科訊明之下、判令沈守恐管永霞兩巡士一併斥革、各責軍棍二百下、小銀寶既不願為娼、着送濟良所留養、鴇母押候核辦、

一個愛狗的女子
神仙世界女招待主任　購得竊來的白狗一隻　被控法院奉宣判無罪　但竊狗的人則押三月

住居城內小南門之甯波女子李翊美、向在福州路湖北路口神仙世界為女招待主任、性愛豢狗、苦無所得、嗣探悉向業水菓之劉阿大（家住廣西路六百七十一號門牌）蓄有白狗一頭、活潑可愛、李女雖曾託友向劉購買、然以索價過昂、未能如願以償、會有陳根囝者、與劉係屬同業、洞悉李意、乃於本月七號夜間十句半鐘乘劉出外時、糾黨闖入劉家、將小白狗一頭及銀洋十五元竊取、轉託神仙世界女招待稽查本邑女子吳金寶以三元之代價、賣與李女、李得狗後、歡喜非常、携歸家中、詎被劉阿大所悉、報告老閘捕房、前日派探梁成玉西探歪愛脫往將陳根囝及李翊美吳金寶三名、一併拘入捕房、並往李家搜出小白狗、昨解臨時法院、即據中西探投案前情、並稱小白狗現在戈登路狗監中、又據原告劉阿大證明被陳竊去犬與銀洋等情、詰之陳根囝、承認所控、而李翊美供稱、日前有一張某、手携小白狗至神仙世界遊玩、我見而喜之、故出洋三元、向其購得、並不知係屬竊來、至吳金寶被拘之原由、因張某常至神仙世界、然我不悉彼之住址、惟吳知之、故而供出、實非吳從中介紹云云、并延律師到庭代辯、質之吳金寶、供對於買狗之事、完全不知、經完謙推事核供、諭陳處徒刑三月、李吳兩女宣告無罪、一場狗官司從此告終、

痴情女子
隨人來滬　被賣為娼

崑山東門婦人晉孫氏之女妹妹、今年十八歲、於三月間為詹利生誘拐來滬、先在五馬路客棧內姦宿二夜、後帶至浦東鄉間居住、以待主顧、而避耳目、如是有一個月之久、妹妹心目中早認詹為白頭偕老之伴侶、孰知詹醉翁之意不在酒、故嗣即覓得紹介者之蟻媒、將妹妹價賣與閔行前街劉楊氏所開花烟間內為娼、從此墮入火坑、懊悔莫及、至日前有崑山之駁船戶路過閔行、到該花烟間嫖妓、適接待者是妹妹、觸面細問、悉其原因、遂回籍帶信與晉孫氏、於前日來滬、投控縣公安局、昨日派警赴閔第一分區協同將妹妹及老鴇劉楊氏一併拘局訊辦、

妓女的痛苦
一日接不到客　輒被罰跪毆打

十九歲蘇州女子邵桂仙、於去年被其父抵押與福建路新普慶里六十號門牌唐某所開之雉妓院內賣淫、近因邵女時遭鴇婦虐待、如一日接不到狎客、輒被罰跪毆打、故不願作此皮肉生涯、前日私自逃出、投奔濟良所求援、經所董詰悉前情、通知老閘捕房、於昨晨解送臨時法院、經完謙推事訊供之下、諭邵女准送濟良所留養、

寄宿之緣
房東房客實行同居　婦欲回去竟出阻止

少婦張李氏、係江北泰興人、向在楊樹浦紗廠作工、六個月前、忽邂逅張之德、張謂該氏云、爾家不在滬、寄食他處非宜、我處可以寄宿、在他人則每月須七元、爾來則特別廉價、六元足矣、婦人家大多貪小、如此便宜、豈有不從、乃即遷至張之德家、因並無動用器具、僅一擔行李而已、如是六個月中、遂由房東房客關係一躍而為同居之愛、但張李氏素敷有夫、出外多年、舊情未泯、乃於前日告歸、孰知張竟不許、並云既來則安之、汝已變為我妻、不能再歸、況同一姓張、我張豈不如他張、該氏不肯、張即禁止自由、後該氏得隙、逃至胡家木橋裕興里乃母李孫氏處、乃張之德竟亦追到李孫氏家、氏不知內容、以無端來一陌生人、冒認作夫婿、遂大怒、將張扭五區三所請辦、

五足之牛
西藏覓來　由滬赴港

昨威升輪赴港、有西藏牛一隻、生五足、由藏覓來、由滬轉運赴港、備陳列於游藝場、在滬下船時、觀者甚多、

乂麻雀命案
屍屬未報驗　不作傷害罪

住居西門外華界唐家灣太安坊福昌里七號門牌曹妙泉、於日前在法租界藍維藹路施招生所開春泉樓茶館內與山東人高鳳桐等、叉麻雀、為因所[illegible]起釁、被高鳳桐踢傷肚腹致命身死、後由曹妻王氏報告法捕房、派探劉金榮將高拘獲、昨解法公堂、先由原告屍妻王氏投訴丈夫慘遭踢斃、求請伸雪、詰之高鳳桐、供是日民人與死者叉麻雀、死者取出新角子兩枚、輸與民人、向掉不允、反罵民人（滬地罵人俗語即係壞人）、伊故民人先將其批頰一下、伊即持凳行兇、因此民人又將其猛踢一脚、實係一時失手、求宥、官問屍妻王氏、爾夫死後何不報官檢驗、豈能擅自收殮、王氏答實情丈夫死後天氣甚熱、屍體已腐爛、臭氣四溢、加之鼻已脫落、故不能報告檢驗等語、承審官商之法領事、判原告既未報官檢驗、被告傷害罪不能成立、應作行兇罪、着罰洋二十五元、准予保留原告屍屬私訴權、

暗殺王紹良的兇手已被捕
名方志平　提解六區

前工統會總指導員王紹良、於本年二月念八號夜十時四十分鐘在曹家渡極司斐爾路仁壽里被暴徒數名開槍暗殺身死、現經總巡捕房包探何如海查悉是案兇犯皖人方志平、隱居勞勃生路二百號門牌內、乃稟知西探長亨特於前日下午按址密往拘拿、甫抵勞勃生路、見方志平正在路上行走、遂將其拘獲、帶回捕房、昨晨解送臨時法院、即據尸妻王氏供稱、王紹良係我丈夫、確係被方暗殺、求究、又據市公安局六區巡官蘇恂投稱、本案發生地點係在華界、故請求將被告提解過案訊辦、並將公文呈案請察、詰之被告、供稱與王紹良之事、我不知悉、梁推事得供、諭被告方志平准交六區巡官蘇恂帶回歸案訊辦、

美艦工人鷄姦華孩
後庭受傷　醫院證明

江北人苗國齊、住浦東小洋船碼頭、開小店度日、專賣香烟嗬蘭水及以他物品、供給各國兵船上水手、昨日上午、有美國商船名勞倫司（C. H. Lawrence）到埠、適停泊該處、未幾、船上管事上岸、至苗之店中買物、見苗國齊之七歲男孩小根子伶俐活潑、心甚愛之、於是將小根子帶至船上遊玩、不料該船之生火美人某、見小根子姿勢可愛、乃起獸念、將小根子引之冷靜所在、用白手帕將其口包住、後將褲拉下、強行雞姦、該孩力不能敵、聽其所為、後回家中、訴諸其父、於是報告楊樹浦威鐵馬路水巡捕房、當由該捕房派包探朱某雇車將該孩送至同仁醫院測驗、經醫生證明該孩之後庭、確已受傷、該捕房乃轉報美按使署、該署當即派員二名、前往實地調查云、

一箭雙鵰
既亂其母　又誘其女

高郵人趙雲福、年念九歲、住閘北慶吉里內拉車度日、其母高氏（年五十歲）與陶振全（四十九歲）私姘、已有十年、雲福素雖知其事、但因體面有關、不便聲張、雲福有一妹、去年間嫁與同鄉季太發（念四歲）為室、詎振全之獸慾勃發、竟用誘惑手段、將太發之妻引誘成姦、為時不久、事洩於外、太發苦無證據、無如之何、日前郎舅在途相遇、述及振全之事、雲福亦恨入刺骨、於是二人約同用野蠻手段對付、倘再不改、再用其他方法、二人乃同往其家、正遇振全、乃上前用言警告、振全不服、雙方遂動手互毆、附近崗警聞聲起來、將雙造帶入五區三所、經唐所長訊問後、判諭一併轉解司法科核辦、

借債流血
叔父刀傷阿侄　傷勢頗見危重

莊長興、天津大沽人、年三十一歲、在太古公司奉天號輪船上為二大、昨日上午十時許有表叔莊七（現無職業）上船向其借洋二十元、長興初允之、正擬轉入房內取錢、因稍有煩言、被叔用菜刀劈傷三刀、計頭部一刀、左右手各一、頓時滿身鮮血淋漓、暈倒艙中、叔見已肇禍、遂棄刀逃去、後經船夥報告水巡捕房、派捕將長興護送德和醫院診治、聞傷勢甚重云、

電氣捕盜之手銬
上有高壓電流　一觸人即倒地　女子視為重寶

據西報載、歐美現流行一種電氣捕盜之手銬、形式一如常銬、其中裝有高壓電流、如稍觸此銬之白銅側面、即有一萬（伏爾德）之高壓電流發出、但電流雖如斯高壓、因有高周波之弱電流、僅流入身體表面、不傷其內臟、人即倒地、於五分鐘內不動亦不死、其所用電池縱四寸、寬三寸、可藏入西裝之內襯依衣服之邊緣使電池與手表聯絡、偵探捕盜時、盜身觸此、即可得手、此電池雖小、在未壞時、一年可用千次、不獨為捕盜利器、且可為防身之用、於女子尤為重寶云、

兩青年自殺後
昨日驗屍　分別領葬

壽金吾

法租界法科大學學生壽金吾、危恍（即金吾）代名黃無塵、於八號下午五時許、往福建路九十號門牌華商旅館開四號房間、在夜半時服生鴉片烟、嗣經茶房覺察、車送德和醫院醫治無效斃命、各情已詳誌本報、尸體由老閘捕房派探舁入晏倫路驗尸所、昨晨十一時臨時法院委派葛推事蒞所驗明尸體、升座公位、即據中西探投訴案情、並將檢獲之遺書三封呈察、繼由尸弟壽金海投稱、吾兄自殺原因、則係受經濟壓迫、由我領尸、請求免予剖驗云云、葛君核供、諭曰、驗明死者壽危恍委係生前自吞服鴉片烟身死、着尸弟壽金海具結領尸棺葬、

夏鐵民

本月八號下午一時許有夏鐵民者、抱厭世主義、購得鴉片烟共[illegible]、往浙江路[illegible]四十五號門牌瑞中旅館開五號房間、至晚私自吞服、毒發斃命、尸體由老閘捕房飭探車送虹口驗尸所候驗、各情已誌本報、昨午由法院葛推事蒞所驗明、升座公位、據中西探稟稱、在死者身畔抄出日記簿一本、上面已書寫絕命書二封、遂將日記簿呈察、繼據尸妻夏王氏投稱、死者係我丈夫、日前出外時、留下鈔洋五元、命我回江陰原籍、後即出外、一去不歸、其因何自盡、我不知悉等詞、葛君得供諭曰、驗明已死夏鐵民、委係生前自服鴉片烟身死、着尸妻夏王氏具結領尸棺葬、

誤為盜匪
少年由家逃出　後面追逐多人　情急躍身入河

昨日午後五時一刻、有一身穿藍布短衫褲年約二旬以外之男子、從北浙江路老垃圾橋北堍向南飛跑、尾追者則有五六人、皆短褐少壯之流、該男子跑至橋上、警笛聲大作、於是站崗橋面之印華各捕及駐守之外兵、疑係追盜、故即攔截、該男子恐為所獲、縱身躍入蘇州河內、軍警乃守于碼頭、一面令航工撈起、欲帶入捕房、經追者向捕聲明彼等之追逐、實係欲該男子回家、並無他故、捕始揮之而去、險些釀成命案也、

姦殺俄女案續審
木匠到庭作證　死者之母患病　法官將往就訊

俄文報主筆俄人亞而諾道夫人之妹、遭大司務華人孫昌強姦未遂殺死一案、由法公堂將孫逮捕、訊明移送地方法院、提起公訴、嗣審判推事李謨以案情重大、期無枉縱起見、不厭求詳、實地查勘、並將房屋繪圖研究門戶之分別、昨日又奉續審、問官將房屋形勢詢問被告、據稱大門之鐵門未閉、致可通花園、問這鐵門本院已經調查、是常閉的、答日間不閉、問你如何殺此俄女、答冤枉的、問你不殺是何人殺的、答不知、問殺過後你看過是從何處來的、答不知、問你在廚房、而客堂內殺人、隔一墻、如何不聽得、答我在睡覺、問你說冤枉有無反證提出、而家中僅祇兩人、如果係外面來的人、豈有不帶刀、而再至樓上尋刀的理、況這把刀明明是亞嫗[illegible]血落道夫房內的、此足證你的嫌疑、答實不知云云、推

人李遊標供年四十八歲、甯波人、住四川路愛字二百〇九號、業外國木器、四月十一日我同工人三名、及包車夫送家具至葆華禮路六號俄人亞而諾道夫處、亞不在、乃母嫌物劣價貴、大肆咆哮、我答以待亞君本人看過、如質不好、可以退還、旋由一俄女來幫助、我云不敢當、大司務說是俄嫗之姪女、嗣我將器具搬上樓去、因尚有定製器具、我下樓將樣板交該俄嫗、大司務即云嫗已出外矣、我乃將樣板交與死者俄女、遂一同走出、問是從後門還是從前門、答後門進出、大凡外國人家前門多不開啓、所以後門進出云云、又傳法捕房包探毛金根訊問原告母子為何不到、答母害病、子在大連、須九月間才回、問官諭謂[illegible]知該俄嫗於此一星期中、不得出外、本推事赴原告家中就訊、本日不開辯論、遂退庭、

鄭案綁匪
昨日審問　在警備司令部

住居北四北路崇福里一百〇一號鄭鍾漢之幼子鄭祖蔭、現在十三歲、前為綁匪擄架一案、嗣因市公安局六區緝追究甚嚴、致由該匪即將鄭祖蔭送往更新舞台附近歸家、惟綁架之後、曾經逮將姓齊生處縱釋、始得脫險、後李登高季登雲夏阿五等、送市公安局研訊、供多離、但據鄭祖蔭于歸家後、奉傳證明確係綁匪、未便輕恕、是以解送警備司令部訊辦、業於昨日下午三時開庭復訊、已由公安局原辦此案之[illegible]陶林帶同事主往投司令部候質云、

時疫報告

昨日溫度八十八度弱、西藏路上海時疫醫院門診七十二人、住院十三人、出院十七人、天津路時疫醫院門診四十五人、住院七人、出院三人、開封路公共時疫醫院門診四十八人、住院三人、出院六人、總計門診共一百六十五人、去年同日一百十三人、

濟生會籌振消息

本埠中國濟生會、承辦濟南省垣內振務、已誌前報、茲聞該會董事馮仰山諸君、應直魯振災會之聘、前赴兗州帮同放振、茲據來電云、魯災奇重、各團體分別認放者不少、但災區太廣、如俟陸續籌放、已嫌太遲、某等擬於本會已辦濟南之外、亟承辦一二縣、候電復、該會即召集緊急會議、公同認可、已復電承辦一縣、以三萬元為度、是亦魯省災民之好消息也、

國貨工廠代表大會

上海國貨工廠聯合會、昨開工廠代表大會、到會者六十餘、公推陸星莊主席、議案如下、㈠中華義勇團遊藝會附設國貨臨時商案、公決推舉各科人員籌備組織、常務李鶴雲申夢世蔣清梵楊務年月秋馬濟生、會計蔣仲和、宣傳孫告人楊小蓀蔣仲和、糾察汪守惕曹志成潘德春、徐達範交際陸星莊張炳森、文書金漢聲曹志功、庶務金永生、審查陳才寶何澤弘、㈡法租界商界總聯合會顧家宅公園舉行遊藝會、請繼續參加案、通過、㈢馬洛生提議中華義勇團附設商場各科籌備費用、各工廠定二元至五元案、通過、㈣首都國貨流動展覽會案、公決各工廠貨物及人員若干、與集交代表赴審接洽、免稅及籌備進行事宜、㈤中華國貨維持會來函謂蘇州總商會、委員程幹卿聲稱、如國貨團體來蘇展覽當聯合竭力扶助進行案、公決俟首都展覽會結束後、再舉行、㈥主席報告本會工作來往文物、㈦楊小蓀提案每流動展覽會、將該處擬設永久批發所案、公決保留、㈧張炳森提議本會章程第十二條及第十六條、擬修改之、公決推舉張炳森徐滓範蔣清梵三人為修改委員、議畢散會、

農民協會執委會紀

上海特別市農民協會、昨日下午二時開第七次執行委員會、出席委員金翼然、錢海波、潘生柱、陳震孫、振同、周麗章、列席者市黨部民訓會代表沈傳珍、主席孫振同、紀錄周麗章、開會如儀、㈠各部報告、㈡民訓會代表指導、㈢討論、㈠添聘吳幸伊為秘書處文書幹事案、（議決）通過、㈡請求市黨部增加本會經費案、（議決）保留、㈢實行扣薪辦法案、（議決）保留、（四）略、（五）組織部提交辦事細則及計劃大綱、請通過案、議決付審查、（六）宣傳部提交辦事細則、宣傳大綱及農民先導月刊章程、請予通過案、（議決）付審查、（七）推舉錢海波孫振同周麗章為審查委員、（議決）通過、（八）各部聯席會議建議案七則、（議決）交秘書處附列建議五中全會、（九）金翼然提議職員懲戒辦法案、（議決）由提案人起草懲戒條例、交下次審查、議畢散會、

朱水澄病逝

吳淞鄉公所董事朱治（水澄）於前日（九日）下午三時許、在南昌路忽口不能言、全身亦失知覺、當由其家人來滬延請福民醫院西醫和淞醫治、但病勢危篤、延至晚間七時半身死、臨死之前、雙口兩足頻作抽搐之狀、按朱年四十餘歲、生前體頗強幹、鮮有疾病、平時對於地方公益事業、頗為熱心、待人仁厚、淞地人士莫不悼惜、

夏秋國貨展覽消息

昨日為夏秋用品國貨展覽會之第三日、來賓到者、更較前兩日更衆、摩肩接踵、大有不暇接應之勢、滬上人士愛用國貨之熱忱、可想見矣、茲將各項消息分誌如左、

▲發售優待券　該會為獎勵購買國貨者起見、發售優待贈品券一種、凡持券往該會購物者、可作價小洋二角、並可抽籤得獎、獎品共二萬餘件、價數千元者約二十餘件、數元者三百餘件、其他半元以上一元以下者不知凡幾、其最低者亦值小洋三角、聞此券可向總商會商品陳列所公處及本埠大商店購得云、

▲女界評判大會　該會為獎勵國貨廠家起見、特請滬上各女界團體、各女校各大學女生部、到會參加女界評判大會（十五日星期日）以便各評審、英觀念評定等次、以作給獎標準、屆時當有[illegible]

▲夏羅紗今日展覽　[illegible]織廠素以出品新穎著名、該廠近製就夏季士女時裝衣料之需要、特製夏羅紗一種、輕快涼爽、花樣特異、定為士女所樂購也、

市公安局務會議

上海特別市公安局、昨開第三十六次局務會議、戴局長主席、㈠主席報告事項、(甲)報告如儀、(乙)討論事項、㈠修訂各區[illegible]服務細則規程、派定一人、並令實行服務細則、㈡周漢京報告公安月刊發行及支配情形、㈢應演習射擊案、（決議）交第一科籌劃、㈣變更會議時間案、（決議）改為星期一上午九時、散會、

閘北房客要求減租
昨開請求平價聯會

本埠閘北崇德里房客全體大會、昨日（九日）下午七時[illegible]集房客全體大會、朱鳳鳴主席、紀錄[illegible]、王茂記、尹德記、[illegible]報告、現據本里房客戴月章、持佑尼干經租帳房追繳房租、發由房東方面聲稱、勒令付租手段、現已施行壓迫[illegible]經於去年七月、聯合向大房東請求平價、遷延一年之久、未得房東方面滿意答復、而房客方面仍求平價得一解決、並非有意抗租、房東既不諒解更欲加以強迫、應請大衆籌議應付方法、當經公衆議決各案如下、㈠在房東未允平價以前、全體房租、一致停付、並推顧委員繼雲起草、再函大房東要求體恤、㈡就執監委員中推舉代表、向市政府請願平抑房租、並由顧繼雲趙子儀二君起草、具呈市政府及土地局、㈢報告閘北房客聯合總會、要求援助、㈣公聘律師為本會法律顧問、並預為房客與房東發生訴訟時之義務辯訴、㈤清查房客欠租數目、以上各案、均經全體通過、十九時散會、

王建祖任刑庭推事

江蘇省政府委任王建祖為上海租界臨時法院刑庭推事、王君奉委後、業於日前偕眷來滬、到院接事、昨已正式蒞院審案云、

市聲

▲名醫徐杏孫懸壺　徐小圃先生之胞姪徐杏孫君、在小圃先生處襲診十餘載、於幼科一門、頗有心得、凡患病不計、現上午在西華德路積善里、下午在北京路德豐里候診云、

▲培德領帶公司提倡國貨　培德領帶公司、為提倡國貨、抵制[illegible]國貨展覽會、該公司特設販賣部、自一元中半二元二角不等、頗受各界歡迎、[illegible]時發行所、顧客非常擁擠云、

▲致現花牌可可茶咖啡茶之暢銷　近在市面暢銷之一種可可茶及咖啡茶、係寶山路合衆公司之出品、為應時興利、成本輕、經理出售鋪場、目下頗為發達、蓋其攜帶便利、用法簡單、隨時隨地可以用開水沖飲、且有補血提神養氣等之功效、且價格亦頗公道、故頗受購者所贊許云、

▲突飛猛進之長城牌民丹　望平街愛華製藥社鑒於國勢之日非、外侮之日甚、特於去年發明國貨長城牌民丹、藥力王道、功效神奇、今因濟案發生、國人一致主張經濟絕交、民丹銷路、更突飛猛進、茲聞該社為鼓勵提倡、努力推廣起見、特加贈外國品、故日來門市批發、皆極踴躍、此亦國貨前途之好消息也、

▲五洲大藥房廉價誌盛　五洲大藥房素以道德為前提、社會人士咸信仰之、營業發達、一日千里、而大廉價又從不輕易舉行、故每屆舉行、必格外低廉、真可謂名副其實、今茲夏令廉價、顧客非常擁擠、聞就中以自來血、樹皮丸、海波藥及亞林防疫臭水、地球牌殺蚊盤香、新鮮菓子露、良丹、痧藥水、美容霜、美麗康、潤髮霜、爽身粉等為最多云、

▲定閱「攝影畫報」之贈品　南京路二十號中國攝影學會刊「攝影畫報」、自出版以來、因銅圖文字之雋妙、極受各界士女之歡迎、且定閱全年、加贈燙金報夾一只、該夾為該會特製、一將報紙放大、宛似一部洋裝書籍、是項贈期、本限上月截止、今特優待定戶、凡日內定閱、合可有贈云、

▲國貨運動會中之味母　天一味母廠所出味母、味母汁、純係國產、行銷以來、因品質優良、極受社會歡迎、本屆總商會商品陳列所、夏秋用品國貨展覽會、該廠場地在入門右首第一處、並舉行真價大減價、昨日為第一日、營業方面極形擁擠、又該廠新出乙種味母汁、價廉物美、可代上等醬油用、而鮮味則優越不啻倍蓰矣、

▲中國旅行社最近消息　本埠四川路二四號中國旅行社自創立以來、因服務周到、頗受中外人士歡迎、茲以炎夏既臨、赴普陀避暑者日多、往往因換船不便、以致掃興、特商准太古公司派定新北京快輪、於每星期五由滬直放普陀一次、所有各種船票均由該社經售云、

▲誌謝　昨承火雪明君惠贈近作「戀愛之認識」一冊、立論透澈、裝訂精美、特此鳴謝、並代介紹、

衛生

莫尚電灶　烹調食物　並無雜質　易於消化

工部局電氣處　辦事處福州路十七號　樣子間南京路二十六號

電話中央六六三〇一

華麗牌香烟

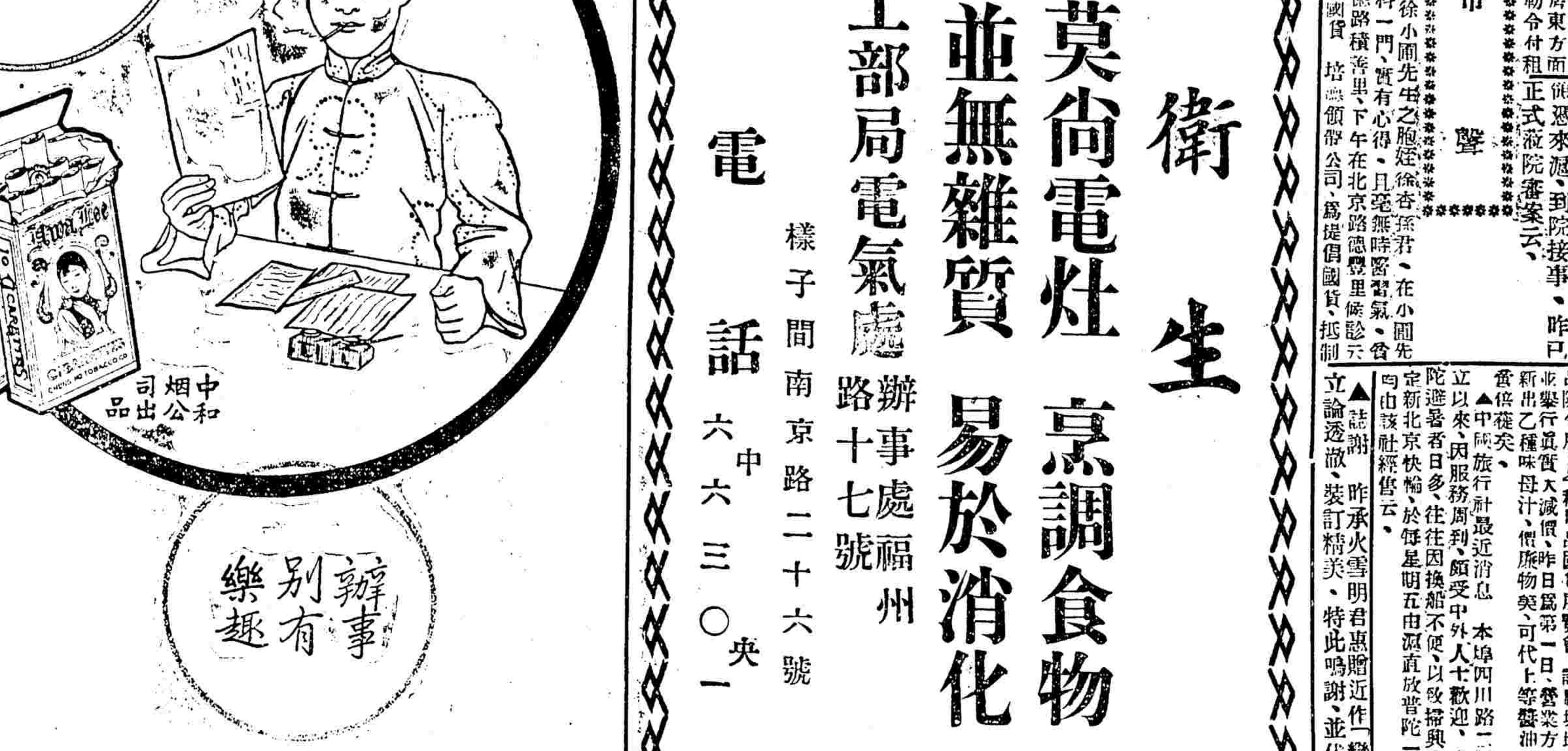

一元三听

中和烟公司出品

辦事別有樂趣

工商界

米（三）

杜尖、即杜秈，粒圓、與粳米相彷，故ㄑ稱大秈，小米歸中，多與白粳對搭，故銷路特廣，來源蘇、錫、常三帮故有，質甚柔粘，煮粥亦宜，客帮銷場，以無沛居多，餘均寥寥，菱白尖及盧尖，交易俱不甚旺，前者收穫係在菱白生長時，後者則係當稻正肥時，粒與羊尖相似，埠尖銷數甚大，與羊杜尖鼎足而三，惟質較羊杜尖為次，故市價較低耳，

客尖佔本埠食米之最多數，來源首推皖贛兩地，次川，次粵，皖米集中蕪湖，贛米集中九江，運滬者均由江輪溯江而下，裝以麻袋，有時江輪不及裝載，則由米船運至首都，起岸換車，由滬寧路裝滬，每車約載三十噸，大抵皆係轉運公司承包，湘米因連年兵燹，最近數年間來源大減，亦係江輪運來，惟須先經漢口，河北糧食缺乏之時，則轉京滬路北運，川米粒籽甚長，白淨如銀，亦尖米中之佳品，近年收成不豐，自去秋至今，裝到甚鮮，粵尖到數絕少，但客帮旅滬人士多喜食家鄉所產，故其銷路，以廣帮居多，

客尖運滬後，須入廠碾白，方始出售，閘北一隅，碾米廠林立，轉口尖米，亦係碾白者佔最多數，至於客尖市面之上落，亦與船貨息息相通，如齊盧戰爭時，船貨絕到，客尖售盤，即驟形漲高，而轉口交易之盛衰，影響於滬市食米亦大，自北軍弛禁後，客尖銷路，又有復振希望，於金融業亦不無關係焉，

簡報

▲證交今日開拍捲菸稅國庫券現貨交易，聞是項庫券，現價約為八折，
▲昨日本埠市場，洋鈔進出頗活動，價比前稍低，中國約在三十一元四角許，中央計二十七元七八角，交通在下午未有進出，其價較高，
▲美國條銀今次到一千六十六條，又金條六箱共值三百廿萬元，
▲汕頭運到錫箔一千四百三十一件，
▲皖省新茶，昨來四百八十箱，溫州寧波，昨到毛茶一千簍，
▲大通蕪湖昨來絲繭七十五件，
▲生仁一千六百二十七包，生油一千一百另一桶，紗布四百七十件，昨運成東，
▲本日有麥粉二萬包，運津，
▲天津電，各路車運已恢復原狀，南瓜子來源已暢，要手漸稀，市由二十一元，已跌至十八元云，
▲下期法國馬賽，班輪將有大批一至六光雞裝去，確數待查，
▲青島電，牛賬市較日軍未占領時，看低百分之十二，
▲新嘉埠近因進本頗大，划市已漲額至念二兩，
▲漢口來，白米一千九百十一包，小麥七百十包，桐油五百三十三桶，茶葉二千一百九十六箱，棉花三千五百〇九擔，
▲粵港來赤糖三千二百七十二包，車糖五百五十包，
▲寧波運到木茶九百六十五箱，豆一千四百四十五包，又運往麵粉一千七百包，白米一千一百三十六包，
▲花旗五金近日輪入非異常增加，昨又裝到三千餘石，以白鐵、紫銅、青鉛佔多數，
▲人造絲有六十箱進口，轉往內地，係美國裝來，聞尚有一百十箱在途，月內可到，
▲呷錫因客帮需要，有增無已，非盤額漲一錢半，純白開至三十二三兩，香港幫去卅餘元，
▲漢電，德商辦進白桐油六百噸，本星期六到滬轉口，
▲長江來牛皮二百餘擔，係英行定貨，
▲湖北生鐵日來貨頗旺，洋莊匯日兩略動，昨日做開六百五十噸，
▲蜂蜜有四十件到滬，係浦東某烟廠定貨，市面不甚活動，故價仍持平，
▲美綢廠生絲需要不甚，而蔗絲價仍堅定，特號特磅開價六元六角六分，頭號六元五角六分，
▲日新絲因產收成減折，紬約廠銷雖滑，而價跌有限，九日絲價特號六元一角，頭號現元另六分，一號四元七角四分，
▲廣東新式絲美銷仍滯，絲價趨疲，細條份價五元一角二分，粗條份四元三角四分，
▲滬廠經美市依然有行無市，九日電告，上等價五元六角四分，中等四元七角四分，
▲里昂義大利新絲廠銷雖減，價仍堅定，雙特號售某羅開四百二十法郎，特號三百九十八法郎，

幣市

清閑已極之匣拆市況

近日時當夏令，銀洋交易，逾極清淡，故每日皆無要聞足錄，但匣拆市價，又復江河日下，長此以往，市面頗難生色，茲將各種市況，彙誌如次，

▲匣價　早市為七錢二分〇七毫半，午市為七錢二分一厘一毫一忽半，雖早市差額，有七毫半之多，而結果與前日午市，僅低一毫一忽半，惟大勢總屬軟弱，

▲拆息　早市轉現行情七分，午市銀拆仍為六分，與前日市氣大都相侍，劃頭初為二分，後仍白劃，

▲錢莊交易　（洋欵）早市洋匯劃欵九十二萬二千，鈔票三萬，午市洋劃欵五十六萬五千，鈔票二萬二千，新幣已無去路，故不做交易，同行洋公單收解三百九十餘萬，小錢莊互市鈔票匯頭等交易四十餘萬，（銀欵）拆票交易，早市轉帳四百十餘萬，新交易七十餘萬，午市交易一百二十餘萬，共計不過六百萬稍另，比較前數日市氣，亦少百萬之數，於此可見市面之清閑也，同行銀公單收解二千五百餘萬，劃帳欵收解二百餘萬，客欵收進四五十萬，

▲銀行交易　（洋欵）早市中國實業貨進，浙江實業實出，計互市各十萬，午市上海，東萊通易共賣出二十三萬，中國則買進二十萬，各銀行發出鈔票及收兌者，共計進出約八九十萬，洋戶推出二百十餘萬，（銀欵）匯豐收欵六十萬，麥加利收欵三十萬，花旗收款四七萬，華洋各銀行眾據欵，收進一百三十餘萬，嗣出一百六十餘萬，各種收解計量六百餘萬，過渡一百三十萬，

公債

債價滯定益甚較前微跌

期現市況稍清…全日成交一百三十餘萬

昨（十日）華商証券交易所期現各債市況，現貨平平，前市兩盤約有十萬元，後市十三四萬元，合二十萬二千元，其中九六及二五與續發二五仍較多，如二五國庫券九萬元，九六公債八萬五千元，續發二五國庫券五萬七千元，整理六厘八千元，七年及整七各一千元，期貨市況較前日為清，市場買賣兩方人少，全日僅成交五萬五千元，計七月期三萬五千元，八月期二萬元，…

標金

昨市標金變遷無定

收市結果略小四錢

（夏曆五月二十三日辛亥定日）昨（十日）標金早市因大條見縮，計縮一兩數錢，英匯掛既後，各匯均已掛縮，更屬堅挺，以後內盤轉鬆，遂又向下，計跌去一兩餘，午後先則略高數錢，後又跌落一兩六七錢，已回進五十兩關內，而外匯轉鬆，同業時有出入，市場買賣平常，惟供過於求，順利萬興及恆帮均有售出，蓋頭之家有所買進，同拋出日金，下午萬興順利志豐永等仍購買出散戶略進，人心忐忑不定，照日匯價備抬高數錢而已，茲將全日經過狀況紀後，八月份開盤三百五十兩〇六錢，計加一兩，私電日美勿更，銀價已減半分，毛盤縮高至五十一兩五錢，乃日金見挺，銀行買進十月份七二二五，時又回去七八錢，先令開出既已縮短一五，美金縮半元，日金加半分，遂加為五十一兩六錢，後因華銀行買九月份日金七一九三七五，十月份售價七二一八七五，故小去一兩數錢，十點後回至五十兩〇一錢，乃因通匯日美遠期已小去十六分之三，日英小十六分之一，往後十月份日金正金等售出七二一二五，…

外匯

匯市掛牌雖短趨勢平和

昨據倫敦來電，大條銀近期縮一五，計廿七辨士〇六二五，（合英金二先令八辨士）遠期縮一二五，計廿七辨士，中國及大陸俱出，印度待小價時買進，市平，美銀亦減半分，計五角八分八七五，英對美已加另六二五，…

米市

米市日趨疲化

到存兩尤…交易不旺…買方頗無從振

▲閘北　昨日米市，依然不能起色，各貨大盤均搖撼不穩，蓋礙市人心既鮮，而各方去買，又復雜地暢遂，…

北平公債市平和

▲本報十日北平電　前場九六開二四五、低二四四五，收二四六、銷四十四萬，七長七四二、銷五千，後場九陸開二四三五，收二四六二五，銷七十八萬，

紗花

美棉狂跌

世界注目之美政府第一次棉田報告

（本頁下半各項市價表：國外匯兌、國內匯兌、金市、銀洋錢市、銀樓金飾、各國票價、外棉電訊、滬南米市、滬北米市、麵粉市、大連油豆餅、華商紗布交易所、證券物品交易所、華商證券交易所、雜糧油餅交易所、茶市、絲市、蘇州市況、杭州市況、無錫市況）

絲繭

白廠經歐銷仍難進展

茶市

俄莊動辦祁門茶

魯絲頭價小未成交

現棉全無交易

糖市

外糖報跌申市隨疲

南北貨

新杏仁登場

雜糧

洋米沈默已久 昨開四千包

機聯會刊

上海機製國貨工廠聯合會編　第五四期—(5)

解決濟案之唯一方法（端）

此次濟南慘案，誠古今恥，欲圖濟辱，非臥薪嘗膽不爲功，對日經濟絕交，固爲當務之急，而提倡國貨，尤屬根本要圖，蓋源匪不，國力日蹙，爲今之計，非提倡國貨棉織品不可，振豐棉織廠的棉織品，爲國貨中之最有價值者，夏秋衣料，準備最多，愛國同胞，隨試用之！▲廠址 巨籟達路（西一七八二）▲發行所 西棋盤街（中九三二七）

舶來調味品絕跡的先聲

從前流行市上的舶來調味品，大家都知道是了劣貨，可是劣貨調味品，每年利權外溢，也是可驚，自從中國根泰廠發明了和合粉以後，因質料純潔，滋味鮮美，中國各埠，公認爲調味粉中無上妙品，於是劣貨調味品，市上已將絕跡了。

香妃艷史（指年）

從前乾隆皇帝有位妃子，人人叫她香妃，因爲她身上發出一種香味，令人可愛。現在呢，人人可以有香妃的資格，只要買愛華香皂廠的鐵盒姊妹牌或孩女牌香皂，包你遍體生香，周身爽快。▲愛華香皂廠…南北寶興路

做過新娘的讚美（揚）

「預備做新娘，先要借重「福華織造廠」」，這是做過新娘的經驗談，因上海多少姊妹們，在出閣預期，置備妝奩，東奔西跑，忙個不了，如向經售福華廠出品的商店一跑，什麼綢品，衣料，衣邊，網邊，鈕扣，珠邊，水鑽邊等等，都是貨得時新花巧，十分時髦的上海姑娘，看見了，沒有說過不好。（批發所棋盤街卷耕里）

華絲出口前途未可樂觀（鳳池）

中國廠絲出口，歷來每年有三十萬擔以上，占華產出口，全額百分之二十有強，國際間絲需供給，實站世界之第一位，日意諸邦，雖產絲亦多，總額猶不及華絲之半耳，過去成績，即天涯地角，誰不謂中國爲產絲出口特盛之邦，邇年國內多事，絲業既受軍事之影響，而營業錢落，工潮洶湧，時起不息，因是繅絲技術，未能銳進，出貨依然粗雜，成本又以開支擴大，時增無已，而日意方面，育蠶繅絲，各具完善組織，絲商對外，貿易一致，隨時并能顧及世界產地，國際用量，出口廠絲土絲，均有合作商協，政府特設機關，更加標準檢驗，嚴定去取，其注意於國際之信用，廠方之需要，無微不至，照最近實際狀況，華絲非唯不能增進，出口數量，較之歷年均數，猶差多少，或云近一年間，總額祇有十三四萬擔，日絲運往歐美，驟增至六十萬擔，超出華絲三倍以上，廠絲出口前途，由是爲證，未可樂觀，深望絲廠同業與工友全體，聯合起來，捐棄勞資之意見，同心協力，對付此中國將來絲業之國際壓迫，庶乎有爲。

用了四年依然如新

某君對他朋友說：余於三年前購新大陸陽傘一柄，晴雨攜用，至今依然如新，朋友回答道，所以新大陸陽傘可以如此暢銷，勿是用過，不能知道。

閨秀消夏之良伴（玉）

殘陽西下◉衣蟬紗新裝◉乘摩托卡◉馳騁田野◉用香亞香水◉滿沾衣襟手帕◉臨風揮發◉分外馨香◉

（香亞公司發行所上海[illegible]）

有理想不到的妙處（妙）

夏日晨起，滿口污濁之氣，如用月裏嫦娥牌牙粉，漱口刷齒，覺得清快芬芳，齒頰之間，有理想不到的妙處。

（永和實業公司出品）

信用由來（和）

經售三星蚊烟香之商店，與常購三星蚊烟香之用戶，只知三星牌殺蚊力強，與價格便宜的二優點，尚未知香中主要成分之除虫菊，爲其自己農場所產，際茲提倡國貨時代，更將成分加重，故倍覺靈驗，其在市間有暢銷之信用，非無因也

草帽歌（仿國民革命歌）（[illegible]）

▲詠華福草帽也

華福草帽，華福草帽，好草帽，好草帽，質料精緻堅牢，式樣十分新巧，顧客多，不夠銷。華福草帽，華福草帽，好草帽，好草帽，因了價格低廉，個個踴躍爭先，人一頂，不論錢。

經辦國貨制服者注意（求）

如辦大家國貨制服，要選擇精美國貨鈕扣，請向衣服店指明須用自求廠多福老牌，或獅球老牌，更須注意防劣貨混充老牌，最好自向上海康腦脫路六六四號該廠看貨，更爲穩妥。（經理處同豐源・順和茂・信源・永豐泰）

可愛哉「一心牙刷」（一心）

夏雲對於她的未婚夫秋心說：你買了無數牙粉，爲什麼忘買了一心牙刷？秋心一邊笑着，一邊就袋中摸出又整齊又美觀的牙刷兩支，交她，她靦然色喜曰：「可愛哉一心牙刷。」

何以紀念每洗不忘（振）

愛國的同胞們！我們怎樣紀念，可以永永不忘呢？有了，請大家到鑄豐搪磁公司去買五卅、五九、中山面盆來做紀念品，可說是每洗不忘了！▲總發行所 愛多亞路六十四號

黛玉病了

△青年人・中年人・老年人・大家注意▽

賈寶玉時時叮囑黛玉，夜裏睡眠當心，毛巾被可拿出來蓋了，別受了風寒，黛玉偏偏不聽，蓋棉被太熱，蓋了一條薄單被，初夏天氣，日暖夜涼，多愁善病的黛玉，不幸受了風寒，身熱頭痛而病了，夏秋天氣，最好蓋毛巾被，輕軟舒適，溫度恰到好處，既不感熱，又不致感冒風寒，普通絨毛毯，或價昂，或洗晒退色，惟毛巾被能使君十分滿意，美觀價廉，洗晒永不退色，故人人歡迎。

（售價每條自三元起至六元半止）

三友實業社出品

上海南京路浙江路東

五洲大藥房夏季大廉價三星期

◻夏曆五月初八日起至念九止◻

▲家用良藥部
人造自來血……非洲樹皮丸
呼吸香膠……清血解毒海波藥
通經活血月月紅……調經種子女界寶
補天汁……代參膏
紅血補丸……嬰孩自強片
麥精魚肝油……魚肝油精丸

▲衛生藥品部
亞林防疫臭水……地球牌殺蚊香
人人寶備良丹……立殲臭蟲藥
瘟疫預防藥……急救時疫水
辟瘟防疫香水……清香解痧藥
四時經驗丹……霍亂吐瀉藥

▲化妝香品部
五洲美容精……五洲花露水
清香爽身粉……五洲生髮油
剪髮美髮膜……清香光面水
珍品固本檀香皂……衛生藥皂
洗治皂……蘭花香皂
浮水藥皂……芝蘭香皂

▲醫療器械部
牙科產科……耳鼻咽喉科
內外科……眼科

▲原料藥品部
歐美原料藥品……工業用藥品

▲照相材料部
各種鏡頭鏡箱……各種乾片軟片
白金紙卡紙……一切照相材料

名目繁多不及備載　廉價期內一律便宜

雙輪牙刷

堅美價廉　大衆可用

▲批發所 上海廣西路德仁里　▲電話 中七一七八

[illegible]去了！何以爲贈？瑞泰製巾廠各種時式手帕可作隨身的紀念品

▲廠址 楊樹浦黃浦碼頭

新藥聲明

兜安氏補血清毒藥根據兜安氏養生靈藥之原方經多年之研始究獲最良之效果凡欲服兜安氏養生靈藥者請易以此藥蓋此藥較養生靈藥更佳服量較少功效有過之無不及且售價亦較廉也每瓶洋一元五角每打洋十五元

兜安氏補血清毒藥

凡致血少血枯神經衰弱精力不足以等一切瘡瘍瘰癧腫核皮疹及梅毒強健治以此藥不但瘡愈而身體亦專也蓋此藥解除血毒外尤功

補血補脾也

各埠藥房均有出售　上海江西路美商兜安氏西藥公司啟

國民革命軍第一集團軍第一軍團追悼北伐陣亡及濟南罹難將士籌備通告

本軍團此次奉令北伐，擊破敵軍主力於韓莊台兒莊之線，乘勝克臨城，取泰安，[illegible]五月一日[illegible]濟南，[illegible]軍民死亡枕藉[illegible]忍睹，八日奉令避免衝突，大部移駐，爲維持濟垣治安，南留一團，其餘各軍仍渡河追敵，[illegible]計本軍團在陣前捐軀及被日軍慘殺者將近萬人，今河朔既定，巨魁遁跡，統一大業已告完成，追念前勳，宜彰忠烈，爰籌備追悼大會於[illegible]一京[illegible]徐州中正街第一集團軍第一軍團總指揮部留守處[illegible]南昌省政府[illegible]國民革命軍第一軍團總指揮部副官處[illegible]

中國通商銀行總行廣告

本銀行創始前清光緒二十三年，招集商股資本一切定規銀五百萬兩，實收規銀二百五十萬兩，專營各種銀行業務，本埠南北市分行及外埠分支行，期來各種存款，利息優厚，抵押信用各種放款，手續便捷，印有詳章，如蒙惠顧，無任歡迎。電報掛號三七七三　▲會計室一六二三八　▲營業室一〇二七八　▲總經理室一〇五[illegible]

上海銀行公會會員　上海四明商業儲蓄銀行廣告

新館一樓爲保管庫，貴重物品可以存放，詳章函索即寄，如蒙惠顧，無任歡迎。總行電話中央（六三二九八）總理室中央（六三九九）夜間休息室中（六四〇〇）

本銀行開設上海北京路，[illegible]各埠均有分行，經營各項存款、匯兌、押匯、商業放款[illegible]，手續簡便，[illegible]

上海銀行公會會員　中華匯業銀行廣告

本銀行資本註冊金圓五百萬元，[illegible]北京總行[illegible]，上海、天津、漢口、奉天、[illegible]各處分行[illegible]

黃梅節　楊梅毒

黃梅時節，晴雨不常，潮濕蒸騰，楊梅結毒，感時而發，酸骨痛，肢體麻木，週身疹斑，楊梅毒瘡，下疳，瘰癧癰疽，臭污潰爛，狀，如能預服哈蘭士……

服　六　零　六

即可消滅結毒，制止不發，如已發生，尤宜速服此藥，外爛之處，再搽六〇六藥膏，掃蕩毒素，剷除毒根，永不復發矣。

價目　內服 六零六 每瓶洋一元七角五分　外搽 六零六 每盒洋一元二角

上海四馬路中
太和大藥房總發行
中外各埠分店及各大藥房均有出售

青光

中華民國十七年七月十一日

國貨運動

夫凡

上海特別市發起國貨運動大會，到現在已有五天了，有翺翔的飛機散發傳單，有點綴的隊伍沿街遊行。咱們同胞本來就很多，上海尤是丁旺，所以這兩天你不信到街上去溜達一下看，眞是人山人海，滿街盡是些嘻着臉看熱鬧的咱們同胞。幾天下來，我相信一般人的心目中，至少有一個極深刻的印象遺留着，這確是國貨前途的光明，也就是國家無疆的福利。

要提倡國貨，第一是要消費者（買主）有堅强的意志。本來，一個民族欲求生存，民族的自信力是絕對應該保持的。國人如果是有自信力的話，好買國貨，乃是當然的現象。所以我們覺得在全國消費者的身上能夠還植起自信力來，然後國貨運動總算得上成功。

不過單靠消費者一致的自信力，也還是不中用的。商人方面，如果仍然故步自封，不思改良國貨之道，而儘懷着要人愛國，要人犧牲，這也是一相情願的想念。消費者畢竟也是個人，單靠義務怕他也未見得肯。所以國貨運動的能否普遍，胥視這兩種動力能否同時並進。

日本遊記

水皮

▲自海上

夫凡兄，說起來也很慚愧，我這次的遊日的目的，竟祇爲了一篇遊記。●日本我是去過的，可是那時因是團體，不能仔細的玩。此次我因同學某君的好意，特地預備到京都去玩三個星期。●說不定還到東京去看幾個朋友。爲了一篇遊記而特地去打擾人家，已有二三分獃氣；上了船而仍是胡思亂想的不能寫一些優美細膩的文字，更是自招失敗。寫了文字而沒有預備好登載的地方，眞是太唐吉訶德式了。你的青光，讀的人既多，你又允許登載我的不成樣的文字，所以擬分日把遊記寄給你，祝你好。

七月二日在船水皮。

普通由上海到日本，都願意乘郵船會社的上海丸和長崎丸。因爲那二只船船身玲瓏，建造的精固速力最高。每四日往來於神戶上海之間一次，中間經過瀨戶內海，在長崎停靠四小時。往來一回，祇須二大。又因郵船會社與鐵道省接洽好可以買聯票到任何地方，（如由上海買票到東京）普通人家稱此二丸曰「聯絡船」。可是聯絡船雖快，但價很貴。普通學生打了一個八折後，乘三等到神戶還要十八元左右。此次我乘的是一只大阪商船會社的船，又因加入日本同學歸國的團體，所以到神戶祇出十塊錢。那船是直開美國的，所以船身很大，每小時祇走十二（餘）哩。（聯絡船走十五六哩）到神戶須走二晝夜半，路近反比聯絡船慢半天。因是到美國去的船，所以都用床而沒有蓆，洗浴室等都很完善，可說是價廉物美。且一些也不振盪，不若上海長崎二丸的一到夜無論如何風平浪靜總得顚盪。我們的一行共住二間房，所以三等艙中差不多全是我們的勢力。早上六時吃早飯，日本菜午飯十一時，晚飯五時，輪船中是什麽都早的。予計明日上午八時就可到神戶。又在艙中可以自由玩遊，馬雀，着圍棋及開留聲機什麽都不要緊。但不可用錢賭博。我每吃過飯必走到甲板上去看浩無邊際的海，否，是太平洋了。今日下午五時後天放晴了，日本學生都快樂的在甲板上眺望。一會，果然從雲霧中看見了島了。他們乃不覺歡呼起來。可是他們離祖國愈近，我距祖國却愈遠了。想到送我上船的弟及瑞，心當然又要回到上海了。

今晚因連日吃日本菜，我肚中忽然覺得難過起來。知道船中最忌多吃東西，所以我祇吃幾片瑞送給我的餅乾，預備明晨吃一些麵包上岸。日本菜老是一只魚，腥的不堪的海魚和一只湯，吃一二頓還不要緊，多吃了眞會生病的。無怪日本人雖肥而面色都帶青色，他們平常吃的菜的太少滋養料，也是一種大原因。

天晴了，明日就可到神戶了。再過二三小時，就可到京都。到了京都的遊記，下次再寫罷。（船中）

打鍼

丙丁

我在北河南路等處走過，瞧見一家外科郎中的屋裡，坐着一位赤膊的泥人，不曉得他犯了什麽毛病，全身竟打了無數枚的鍼。瞧他眞是苦惱，要在身上打了無數枚的鍼，弄得身無完膚，難道他生了痼疾不成？

我又在虹口兆豐路一家沿街開門的郎中屋裡，瞧見裡面供了一位濟公活佛，面前香燭燒得十分氤氳；屋裡坐滿了男女，有的閉了眼睛，有的貼了膏藥，虔虔心心地跪在濟公面前叩頭；一個流氓般的醫生正在調製藥膏，去治各人的病。

上海地方畢竟與衆不同：除滿街滿弄的德醫，西醫，中醫，不計外，什麽神符治病，靈力治病，催眠治病，九九道人治病，八八和尚治病，楊大老爺治病，張大仙人治病，……加了上面所紀的兩種治病，委實弄得我們生病的人琳瑯滿目，莫知適從！

這幾天，蒼蠅老兄組織了「炸彈隊」，來空中游行；蚊子老兄，瘧蟲老弟，成羣結隊，都在人們身上來打免費的『補血針』；轉瞬天氣酷熱，人們偶一不小心，難免要倒在床上呻吟呻吟；所以在下今天要借着青光，來談談打鍼；似乎比北河南路的那位赤膊打鍼泥人，廣告做得還要有效咧。

你們大概知道虎列刺是世界八大傳染病中坐第一把交椅的，朝發夕斃，晝活夜僵，是一些沒有情面的惡魔。你們大概還不知道西藏路，天津路的『時疫醫院』，是已經開辦，你們要防免夏秋虎列刺的作祟，他們肯免費爲你老打『防疫鍼』的。大約只要打過兩次，保你今年不生虎列刺的危症。目下時疫還沒有盛行，還是快快去打爲是；不要到了虎列刺光降，去請剃頭司務來打針，挑痧，拿生命作兒戲看待！

本來醫病的方法，有針、灸、砭、導引等等。灸的效力很薄弱；砭已失傳；導引非一言可盡；還是來談談鍼罷。不過中國人打的是實針，外國人打的是空針，這是瞎七瞎八來打實針，和皮肉尋頑笑；還是不打爲是。空針裡可以儲六〇六，九一四，是治花柳病的；鐵燐鈉砒，是治虛弱症的；膵素葡萄糖，是治肺癆病的。打的地方，有的在肌膚，有的在靜脈，說起來似乎外國人打鍼來得精密；不如我們中國的『金針大家』，什麽虛鍼，補鍼，穴堂，打得茫無頭緒呀！現在公館裡的奶奶、小姐們，常因嬌軀怯弱，每天請少年的『都看透』來打鍼，似乎上了癮一般；很像我們男子按摩慣了。

介紹等於廣告

嬌卿

我常常爲一般盛人悲哀，他們不曉得認識名人，所以他們到處吃虧。他們不知勢利和權，他們不知力和能，所以他們不論做什麽事，少有成功的。因爲名人好像房屋的基礎，沒有基礎，便不能造房屋。名人好像老翁的手杖，沒有手杖，老翁便不能走路。名人更好像時髦的青年的香粉。沒有這許多裝飾品時髦的青年便不能在紙醉金迷的上海呼吸半秒。所以我們要吃飯，必須依賴名人。要找職業，必須依賴名人。要求名求利更須依賴名人。不信，證據俱在，請讀下列廣告的例：

『介紹名醫』

〇〇〇醫師，在日本京都醫科大學專究內科多年，續在東市西村生殖器病專門醫院研究生殖器病專科數載。回國後懸壺十數年，治愈者以數千計。凡肺癆腸胃病……花柳病，一經施術，莫不奏効如神，茲逢〇醫師擴充院址之始，特爲登報介紹。

介紹人〇〇〇

這廣告應有二層注意：第一，被介紹的不必一定要名實相符的。經驗告訴我們，介紹文上應該將頭銜搖得愈高愈好。什麽「博士」，儘可受之無愧，資格也愈老愈好，普通的例講，就是履歷愈長愈好；第二，介紹人要其多，介紹人當然該是名人，所以什麽委員，長，主任，能夠將這幾位的大名寫上去，効力決不會小的。朋友們！你不是常常在報上看到這種廣告式的介紹文嗎？他們便是在實行我所說的把戲了！

閱報搭記之一，七，二

·蟬聲中·

巴黎三日記（一）

旅歐漫錄　寄來（自比利時寄）

四五月間，友人鄭毓秀魏道明君屢函邀記者往巴黎，這時記者正在埋首書堆，幹那洋科擧的預備，所以復書稱期於考後如約。後來函片紛來，堅欲早往，不得不於六月八日動身赴巴黎了。起程的時候是八日下午一時二十五分，在比京南站上車，乘的是國際快車，祇有頭二等，所以只得以比幣一百三十八法郎購了一張二等票。下午五時十分就到巴黎的北站。下站，家兄夢痕已在月台鵠候，我倆自從去年聯袂來歐，初抵巴黎，就勞燕分飛，到現在也忽忽有一年了。一年闊別，相見時心上是說不出快樂的。夢痕適自英倫遊歷歸來，風塵滿面，淸瘦和在國時相彷，我呢，說也慚愧，竟變成小胖子了。

我倆出了站，但見車馬往來，熱鬧遠勝比京，記者久駐僻靜的城區，至今耳目所觸，景象全非。吾倆在街上想招呼一街車，詎料那時下午五時版報紙剛在發售，車夫們大都安坐車廂中讀報，雖有生意也所不願。這也可以證明教育普及的一斑。好容易我倆找到一輛街車先到第十四區再到第七區去訪鄭魏諸君，詎料均已他出，不得已乘地下車到第五區，（卽拉丁區，巴黎大學區也）路上遇見友人吳頌皋裘復恒徐象樞輩，一見都異口同聲說吾『發福』。其時已經下午七時了，饑腸轆轆，就進了南京飯店，點了排骨、東坡鷄、冬筍炒鷄片三樣，大嚼了一頓，一口氣吞了白飯三碗，不消說是夢痕惠鈔了。夢痕住在巴黎近郊意利，我倆漸步到賽因河畔，其時沿河書攤都已收場，吾倆在橋塊下乘近郊火車，十五分鐘卽到意利。巴黎近郊，意利最近，但中國學生都聚在哥倫布一帶，意利從沒有華人的足跡，夢痕或可算寄寓意利華人中的第一人了。他住在一家三層樓上，蹋處斗室，而房金兩倍於記者在魯文所付，而記者在比則據臥室書室各一，其相去直不可以道里計，但巴黎近郊的房金已經算是便宜了。

賽因河縱橫間之巴黎，高聳者爲聖母院。

贈送肺病養生法

本書內容（一）肺病發生之順序（二）發生法（A）停止職業（B）息心靜養（C）注意食物（D）日光浴之施行（E）度風雅有味之生活（F）醫師與服藥（三）肺病與其他疾病之關係

今敝處爲濟世拍滅癆起見特印五千冊以贈患肺病者作養生之參考

請附郵票一分作爲寄費 請明通信處向上海四川路七七號三昌藥廠函贈 當卽寄贈

吳良材眼鏡老號

小東門內馬姚弄轉角

上海縣註冊農商部給獎

胃痛

當時止痛●一瓶斷根

肝胃氣痛丸

專治男婦老幼九種心肝胃氣痛

反胃噯酸噯隔痞塊等症莫不藥到病除

除立見奇效本藥經農商部化驗給狀

褒獎患者服之確保斷根萬試萬驗也

週來影響多購者留意〇每瓶一元

雙料二元函購須寄總發行寄費加一

分銷處南京路武定橋大油坊巷七號

漢口歆生路仁壽里〇寧波三德洋行

上海寧路鍋金公所東邊滑安坊

同仁醫藥所總發行電話北三四七八

烏鷄白鳳丸惟我號最精良

精美說書函索卽奉

孽海濤（一九）

秦瘦鷗

▲第二回　同病相憐張韓締怨侶　他鄉遇故李郭結金蘭

韓世傑聽了邢文榮這一派精明果斷的言論，不住點頭贊好。邢春山倒不以爲然，既道，你也說得太容易，一時那裡來怎樣好的位置，韓世傑被他一提醒，也忙回頭去看邢文榮。邢文榮却坦然笑道，爹爹不用着急，表弟何必心慌，也是你的天緣湊巧，剛正我校裡有位姓郭的同學，他家裡開着一爿錢莊，他父親一死，莊裡幾個夥計都有些不穩，他自己要求學，不能親去招料，因此託我替他物色一個精明誠實的少年，進去做他的耳目，月薪一定很豐富的，我看表弟的爲人，可說再適合沒有，這事豈非天假良緣嗎。韓世傑這一喜眞是心花怒放，萬慮全消，把邢文榮感激到了百念分。邢春山也笑得嘴都合不攏，儘催文榮快去替韓世傑向姓郭的說，文榮又說道，簡直不用說，祇要表弟回去交代了姑母，再向阿香切實叮囑一回，卽可隨我同往上海去，三人商量定當，韓世傑住了一夜，淸早動身，約定三日爲期，趕回江灣，他繼母要他每月寄十塊錢回家，才許他往上海，韓世傑不敢爭持，沒法承認了下來，阿香知道了這事，更爲雀躍，兩人便山誓海盟，私下換了表記，親熱了兩日。約期已到，韓世傑祇得忍心起程，猶喜阿香也識字，臨行別淚數行，以通信爲約，可是張掌櫃和韓世傑的繼母對於這回事，竟始終不會知道。如今只說邢文榮帶韓世傑到了上海，下車以後，就直赴山海關路申江大學，邢文榮先叫韓世傑候在自己房間裡，好一回，一陣笑聲，邢文榮同着兩個同學走了進來，韓世傑抬頭看那左邊的一個是文質彬彬的文弱少年，右邊一個是英氣勃勃的英俊少年，邢文榮不待他們開口，忙指着韓世傑說道，這是含表弟韓世傑君，轉身來又指着那英俊少年說道，這是李屺堂君，韓世傑無用他再介紹，已明白那文弱少年便是錢莊小開郭永成了。郭永成不大會說話，一切都由李屺堂代表同韓世傑接洽，大概是教他仔細一般老夥計的弊端，設法整頓此營業而已，韓世傑都記住了，邢文榮又同李屺堂商量了一回薪水問題，決定以三十元爲起點，韓世傑的慾望本不大，得此已頗自滿了。（未完）

吳和翠女士投浦自盡之感想

謝國原

近日各報載吳和翠女士投浦事件頗詳，閱後不覺悽然神傷。雜感紛興，夫吳女士能文能詩，靜淑端莊，固一十九世紀式之好女子也，但不幸生在二十世紀，以致於受盡壓迫，受盡侮辱之後，卒毅然決然，離年已風燭之老父，棄猶須懷抱之弱子，投浦自盡，鄙謂我中華民國之女同胞，因同吳女士一轍而致死者，年不知凡幾，特報章未爲之刊載，我輩無從知之耳。

吳女士之死，人皆知爲姑頑夫惡所致，而不知女士竟爲舊禮教而犧牲也。當女士屢受痛毆，曾被遺棄之時，若提出離異，或另適他人，或自謀獨立，必不至有如今日之一日。但女士已深中舊禮教之遺毒，抱（從一而終）之志，雖其時女士之父，季白先生，有不若離婚爲是之言旨。女士之夫，張振六，數次有願離婚之表示，而女士舊禮教之觀念甚重，深懷古烈女節婦之行爲，屹然不爲動，聞之卽掩耳却走，恐爲禮教之罪人，授世人以不白之指摘。此時女士雖有慈父，不足以慰其志，雖有愛子，不足以解其憂，日惟作詩以遣懷，陰泣以洩悲，女士芳心中之悒塞，可想而知矣。後女士因感受刺激已深，發爲瘋疾，倘心血來潮，輒在街頭狂舞，至夜闌更深，女士復必至馬路徘徊一次，月下徘徊，行吟荒郊，女士芳心中之悲鬱，更可想而知矣，然女士始終忍氣吞聲，不敢有離婚之議，直至死不悟者，（從一而終）之惡思想使之然也。嗟夫，惡思想，嗟夫，舊禮教。

時人言行錄（二四）

鄭洪年穿竹布衫

石竹

眞茹國立暨南大學校長鄭洪年，遐邇聞名。今任校長之外，更兼任建設委員會委員，大學院委員等職。鄭氏平居頗儉約。此次該校行第十屆畢業典禮，渠登臺演說時，僅穿竹布衫一件。來賓及學生，均欽佩其儉樸，鄭校長於冬季常穿青灰色罩衫。儉約如此，可風也已。

蘇州禁烟宣傳遊藝會之花絮

鄭谷玦

鴉片之流毒中國，甚於洪水猛獸。上海禁烟總局，有鑒於斯，爰派員往各地竭力宣傳，以期達到三年禁絕之目的。七月五日，爲蘇地禁烟宣傳大會之期，假座青年會舉行，並佐以各種遊藝，以助餘興。余亦躬逢其盛，爰將大會之花花絮絮，錄貢吾親愛之青光。

▲癮君子怕難爲情　是日有各界名人之演講，均痛述鴉片之貽害。當某君演講時，形容烟鬼之醜態，淋漓盡致。余座旁有甲乙二人，面目黝黑，烟容滿面，一望而知其爲黑籍冤魂中之一份子。襟上懸有青天白日之圖章，未知爲某機關之辦事員。聞台上形容烟鬼之醜態時，甲謂乙曰，余等置身此會場中，阿要難爲情，盍去休。乙點首稱善，遂羞慚而去。聞其口中嘮嘮叨叨，以余度之，大致謂罵演講者，吹縐一池春水，干卿底事也。

▲懶得他倒躲倒躲　市公安局技擊隊之拳術表演，五花八門，各臻其妙。總爲眞刀眞槍，捉對獻技，刀光槍影，迷離萬狀，一種勇毅精神，煞堪欽佩。後某君獨舞梅花槍，槍光起處，直點一前排金閶某名花之面，距離約四五寸，急將鎗尖收轉，在某君故意鬧一回玩笑，而某名花已嚇得倒躲倒躲矣，急離座而竄入後排，頻呼（懶得奴要死）不止。

三民主義五更調

中央委員陳果夫編

▲一更一點自東升，國民革命興，呀，呀得而唱，打倒軍閥們，全國統一就完成，眞歡欣，三民主義呀，快點來奮行，呀，呀得而唱，同志要起勁。

▲二更二點月初明，四萬萬國民，呀，呀得而唱，一律要平等，帝國主義欺我們，要力爭，條約不平呀，廢除頂要緊，呀，呀得而唱，民衆都喚醒。

▲三更三點自決決，主人做得像，呀，呀得而唱，樣樣能管帳，五權憲法是新創，誇世界，地方自治呀，四權能伸張，呀，呀得而唱，政治又民享。

▲四更四點月更淸，地權要平均，呀，呀得而唱，抵制其資本，穿衣吃飯與住行，更要緊，辦成功呀，人人都歡迎，呀，呀得而唱，才算是民生。

▲五更五點月落山，主義能實現，呀，呀得而唱，全靠同志幹，實事求是成習慣，重建設，知難行易呀，總理的學說，呀，呀得而唱，大家要認識。

▲尤符亦假扮道學家　武術既畢，有金閶名花之會唱，斯時靑年會總幹事，尤符亦君，出而干涉，發其道學家之口吻曰，羣芳會有誨淫之意，殊違背靑年會之宗旨，應予停止。經新聞記者等與之抗爭，謂尤先生何假道學若斯，昔日海上某某歌舞團，非假座表演半截裸舞乎，否耶，何先生不之禁，偏與今日義務宣傳之羣芳會非難，是誠不解。尤幹事知理屈，且衆怒難犯，祇得任其歌唱，懷恨而去，是亦會中之一段小小交涉。

▲破天荒之羣芳大會　上海有世界，故羣芳會唱不足奇，蘇州之羣芳會唱，則奇矣，偏有如許之名花，薈萃一堂，洵屬破天荒之盛會。計有雪麗玉，沈麗青，小雙珠，琴寓，琪花，小天鏡樓，解語花，竹青，花蘭香，淸水花，靜妹，林妹，金桂仙，妙雲，鏡月，燕春，紅情，紫鵑，小鶯鶯，花雙人，等二十人，登台歌唱，輔以雅樂社，琴韻聯益會之奏弦，牡丹綠葉，相得益彰，每一曲歌罷，掌聲若春雷之轟，猗歟盛哉。

▲錯認琴芳作名花　徐琴芳女士，應民興影戲院之挽留，故仍下榻吳門，是日亦加入歌唱，一般未覩電影之老者，遂誤認琴芳爲北里名花，（節目中本有羣芳會唱）是誠寃矣。蓋不知其爲電影彙歌舞之赫赫明星也。

濮院桃園記

妍千

五月間，愚嘗爲文介紹敝地三月二十八日之珠寶會，幷首述敝地之梗概，嗜讀本刊諸君，倘能憶及之乎。際茲桃實壓枝，甘芳惠人之候，敢將敝地之桃園，藉拙筆以呈于讀者之前。距濮院鎮東三里，有地名天官坟，俗謂曰天狗坟，聲聞遐邇之桃園在焉。叩諸父老，是園歷史，雖未足云長，但亦不得謂短，蓋近百年矣。園占地可五十畝，四面土墻圍繞，前臨野徑，後瀕淸溪，位置頗爲適宜。桃樹數百本，皆佳種，年有補易。聞有高纔及胸，結實碩美者，最名貴，土號矮桃。聞其種傳自嘉興之北鄉，今已成茲園獨具之勝品，桃垂熟時，園主恒相其特佳者，護以綿囊，爲防蟲鳥啄食云。園例，每客至，各贈桃三二，苟欲就地買食，可任客自樹頭選擇，園主卽爲摘之，頗東擷其一，西采其二，拱客奔忙，一無慍色也。園主家於其中，有屋三間，正位園心，堂內陳簡樸之坐具，乃備客憩息進茗餌者。每屆綠戰紅酣之日，數百樹齊花，一園通明，嬌媚之色，幾欲溢短垣而出。遠近來看花者，絡繹於道，有携盤榼就樹下飲食者，杯酒影香艷之光成異采，擧杯之際，萬朵紅霞齊入口，眞欲令人自疑是仙家矣。更有數十里外買棹挈妻孥以至者，舟楫日相傍且里許，園主臨溪築石磴如干級，俾客之以舟來者，得從容登降，看花客到，主必歡迎，與之値，謝而後受，不與，亦弗索。買桃客向之購桃，輒予一紙，標八字曰，玉錦山家園水蜜桃。桃之最大者，徑三寸之碟中，僅宜盛一枚。而其味實不亞於上海之黃泥墻桃焉。

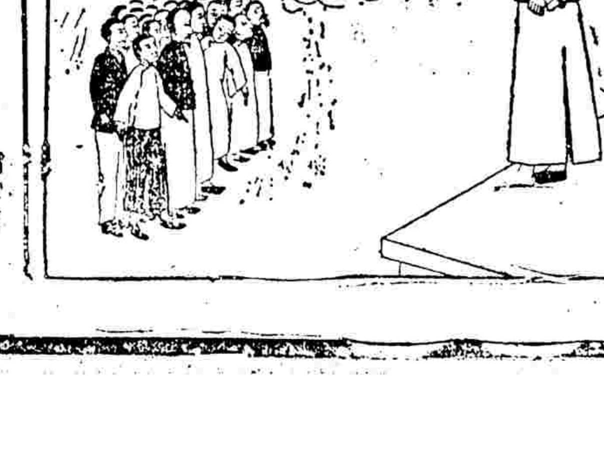

咒咀殺人之奇聞

見聞志異之四　意之

咒咀之事，見於經傳者，有郎莊雞殺之事，然咒咀雖行，未見有卽因此而傷人害命者。故咒咀一事，爲正人君子所不道，僉目爲荒謬，而莫之信也。余戚鍾君，以行軍幄轉於滇省，可二十餘年，近因年邁，解甲歸田，平居暇日，輒與之縱談今古，以消永晝。一日，爲我述此咒咀殺人之秘聞，針線而爲殺人之利器，蟾蜍而爲生人之化身，拘魂於竹筒，作法於曠野，一晝夜間，卽可制人於死命，而莫之解者，是眞天下難得之奇聞也已。鍾君言此事之主人爲一老嫗，因殺人過多，爲鄰里切齒，遂被訟於官。法院調査實況，則果有其事也。余所言，卽根據法院之紀錄，而決無一字之虛謬者。今卽以鍾君所言，執筆爲之記，以告我親愛之讀者，始知天下事，固非吾人意想所能推測者矣。

雲南蒙自縣鄰都坑，有鄉婦曰劉楊氏者，幼時，有女巫授以驅魅捉魂之術，法以絲線三根，針三枚，穿棉花之子三，於靜僻無人之處，指仇人而咒咀之，未幾，卽有蟾蜍三隻飛集。據云卽是所咒咀者之生魂，蟾蜍既集，卽以破布褁而貯之於一竹筒中。其時被害之人，卽昏迷不醒，歷一晝夜，筒中蟾蜍死，則被害之人亦死，無或爽者。劉楊氏以此術害其仇，仇應聲而斃者，不一而足，鄉里怨之，然莫敢言也，蓋恐一旦爲其暗害而莫可救也。民國三年三月中旬，有駐蒙某旅陸軍團長夏炳仁者，奉命駐防於布田，道經都坑，鄉父老攔路控稱劉楊氏以拿魂邪術害人，殊衆請予拿辦云云。夏團長聞訴大憤，卽派兵拿獲，解送縣署，再由縣轉送省會地方檢察廳提起公訴。檢察廳按法鞫理，劉楊氏供稱，方二十歲時，因夷民牛馬踩躪其麥田，曾以此法咒斃三夷民，嗣後卽改悔，將邪術用器，一概燒棄等語。讞官以所供各節，或有狡賴之處，卽派警四出偵査，方知被害之人，尙不僅此，因以口角細故而卽咒斃之者，有馬定保等三命，事在前清宣統元年四月間，及後因作法不愼，爲人察破其奸計，而卽咒斃之者二命，事在前，爲衆識破，而毀棄其所用之竹筒，劉楊氏卽哀衆毋控官，立悔過字據，交衆收執，不意怙惡不悛，行兇如故，翌年七月間，又因以口角細故，及爭錢奪產事，而咒斃四命，前後總計，斃人至九命之衆，尙有未察破者不計，當時衆口一詞，羣爲此案作證人，劉楊氏惡貫滿盈，無法抵賴，遂亦直認不諱，案結，劉楊氏判處死刑，於是鄉里之害除，人心稱快，翠頌夏團長之功不置焉。劉楊氏早喪其夫，無親族，犯案時年已六十一云。

余美顏秘史

夙鏗秋

▲第一章　與林黛仙並列浪漫

廣州有奇女子四人，一曰林黛仙，一曰羅蘭芳，一曰呂虹生，其一則余美顏也。茲四人者，僉具閉月羞花之貌，沉魚落雁之容，而猖行社交公開，放浪不羈，職是之故，芳名遠播，雖孩提之童，亦莫不識之，社會男女，咸稱爲四女，曰四大天王，而美顏則爲其中之首領焉。

余（著者自稱）今舍其三，而專記其一，其一爲誰，余美顏也。美顏原東台山縣荻海人，別署夢天，乃父澄夫，係廣州某典夥友，每月所入，不過數十金，僅足敷衍一家温飽，而美顏賦性聰慧，口齒伶俐，十齡始就學於荻海女校，嬌小玲瓏，一目十行，師器重之，不三年，爲文已清順可觀，又二年，吟詠，出口成章，詞意天然，而此時則三五妙齡，正當少艾，每於散學回家外出，若衆逐無所施其伎倆，徒呼負負而已，時有渤海九少者，尤爲企仰，投以情書，而九少固翩翩年少，濁世之佳公子也，美顏亦頗知九少名，報以玉簡，於是來鴻去雁，無日或間，美顏每乘父之外出，常偕九少遊於河濱，而母不之禁，於是一對璧人，無異戲水鴛鴦，見者莫不豔羨，因之美顏芳名鵲起，求庚者戶限爲穿，年十七，台山縣有聯合運動會之舉，美顏得母校招，亦參預焉，時有開平縣譚氏子祖香，亦赴台山觀運動會，見美顏美而美之，挽人撮合，澄夫夫婦利其多金，遂許之，從此蕭郎陌路，徒喚奈何，美顏秉性純孝，亦祇默允，翌年，鼓樂喧天，彩輿臨門，美顏已作新嫁娘矣，祖香以久慕得遂，雀躍可知，說不盡卿卿我我，鰈鰈鶼鶼，蓮開並蒂，鳥成比翼，枕上言，耳邊語，多少軟玉溫存，大有願作鴛鴦不羨仙之慨，不料好事多磨，勝會不再，祖香得新大陸電，促其速往，迺因營業所關，不敢久戀溫柔，結褵甫二月，卽作勞雁分飛，生離死別，爲人生莫大之傷心事，而況遠涉重洋，新婚之少年夫婦乎，車站輪埠，本爲黯然銷魂之地，汽笛嗚嗚，一聲珍重，灑淚而別，自祖香去後，美顏深居閨中，亦不外出，對鏡自憐，眼淚洗面，而姑又不諒，常加惡言，復因種種關係，心益煩悶，回想前度蕭郎，頗感婚姻不自由之痛苦，且祖香去後，久久不返，心煩意亂，日困愁城，後其姑病歿，美顏乃隻身離家，潛至廣州矣。

遠東運動會得零分
是中國的奇耻大辱

時昌黎畢竟是勇將

初戰失利既而連勝兩盤
第四盤暮色蒼蒼未終局
看勝負今日下午再交鋒

津滬埠際網球第三單打、昨在法商總會舉行、與賽者爲天津時昌黎、對上海孟蓉爾斯密士、雙方實力平均、堪稱勁敵、交鋒之時、精彩無窮、於四時三刻起賽、經三盤之劇戰、時昌黎以二比一勝、第四盤打至二比二之局數、孟蓉爾斯密士佔先時、已經暮色沉昏、萬家燈火矣、乃由裁判員拉斯謨生決定、改至今日下午四時一刻、在原場繼續舉行、詳記戰況、以作未往參觀而關心吾國時昌黎升球藝者之參考、

▲第一盤…十二比十史密士勝

時昌黎先發球、幾次來往、時以四比二勝第一局、看來不費力、孟蓉爾發球、彼此攻守、煞見勇猛、你來我往、各不相讓、成平等者有五六次之多、轉戰良久、史密士遂成一比一平局、此後又各得三局、再成各四、惟時常佔先着、史則隨後追上、未幾又成五比五、軒輊難分、其劇戰之烈、蓋可想見、當時發球、初見順利、失之東隅、收之桑榆、剎那間連勝兩局、以七對六佔勝、史不示弱、繼後大操之過急、反以五對六受挫、時乃極盡智能細心進取、各七小局、又宣布於全場矣、接後又是一個八對八、而來一個九比九、未幾又來一個十對十、最可謂棋逢敵手、將遇良才、兩佔牛皮糖、究不知誰的膠力足耶、厥被史密士造成十一比十、乃再接再勵、不肯放鬆、以十二比十、得勝第一盤、史雖取勝、然已費盡九牛二虎之力矣、總計是盤所耗時間、實足一小時、誠空前未有之紀錄也、

▲第二盤…七比五時昌黎勝

第二盤起、孟蓉爾斯密士一鼓作氣、奮發有爲、時雖極力對抗、希圖萬一、但對方態度鎮靜、猛抽還擊、克盡機巧之能事、霎時間、以三對零居先、時見大勢已去、乃奮勇反攻、還他顏色、初成三比三、繼變三對四、斯時史密士忽現慌張、時見挽回有望、乃再接再厲、又追上一局、頓成各四、旋又一躍而爲五對四、時反以一局佔先、全場讚美、嘆爲觀止、於是雙方鏖戰、益見精彩、或用長鎗挑戰、或用短兵相接、球在網上、往返如電、觀衆視線、隨之轉移、目爲之炫、自五比五後、昌黎揮拍猛進、以七比五挽回殘局、而成各一之盤數、

▲第三盤…六比三時昌黎勝

第三盤起、球勢大變、時昌黎節節進攻、步步加緊、一而再、再而三、三局既勝、四局隨之、洵見工夫、像煞吃了百靈機、而有意想不到之效力也、雖然天有不測風雲、人有旦夕禍福、孟蓉爾斯密士失之雖易、安見其得之不易耶、轉戰未久、四比三之局面、宛在於案矣、斯時觀衆方面、方爲時憂、安知時老性勃發、頓見其力大增、發球低而偏急、使對方艱於還擊、尤善擱擊、來球略高、則舉拍一揮、無不命中要害、至其應戰之機巧、抽殺之準確、更臻佳境、斯盤終了、時以六對三勝、然孟蓉爾斯密士雖敗、猶不失爲一局好手也、

▲第四盤…暮色蒼蒼未終局

三盤完了、比較爲二比一、照章應用五勝三勝、決分勝負、故第四盤卽隨之而起、如時昌黎再勝、則勝負已定、無容再打、如史密士勝、則尚有第五盤之決戰、孰知此盤成二對一之局數後（史占先）、暮色蒼蒼、萬家燈火、勢雖結束、乃由裁判員決定、改今日下午四時一刻、在原地續賽云、

▲今日秩序…未知錦標誰屬

今日爲津滬埠際賽的最後一天、按過去結果、上海勝單雙打各一組、天津勝雙打一組、及單打一組佔上風、照此成績看來、錦標希望、自以上海隊爲多、然天津時昌黎之單打、似覺勝面居多、故錦標誰執、尚未可必也、今日下午除時史二人之殘局、應於四點一刻續賽外、尚有天津A.L.輪强、與上海惠特之第一單打、於下午四點三刻起賽、地點仍在霞飛路法商總會第四球場、入場券一元、

草地網球賽之中華秩序

本屆上海草地網球錦標比賽秩序、昨已由上海草地網球會排定、探錄中華秩序於下、

中華網球會與斜橋總會　七月六日（改期）
中華網球會與葡萄牙B　七月十三日
中華網球會與北草地　七月二十日
三菱洋行與中華網球會　七月二十七日
日人網球會與中華網球會　八月三日
法商總會與中華網球會　八月十日
中華網球會與葡萄牙A　八月二十四日

（注）除名居首者、卽爲比賽地點之所在、又七月六日中華與斜橋總會因雨之展期賽、限下星期五前補行之、

高級棒球聯賽

昨日業餘五比四勝美海軍
今日有三組中華輪打水手
雷賽斯與派尼斯連戰兩場

▲昨日業餘勝美海軍　上海業餘棒球隊、昨日下午四時、在跑馬廳與美海軍補行高級展期比賽、業餘投手脫納、水手爲史篤佛爾、業餘開首卽得兩分、但海軍於第一局得一分、第三局又增而爲四、遂以四比二反居優勢、嗣後咸無所獲、直至第六局上、業餘一鼓勇氣、連獲三分、造成五比四結局、奪得勝利、局分如左、

美海軍	〇	一	三	〇	〇	〇	〇	—四
業餘	二	〇	〇	〇	〇	三	x	—五

▲今日三組秩序　㊀中華對美海軍、下午五時在棒球場、㊁及㊂雷賽斯與派尼斯連戰兩場、在跑馬廳舉行、第一場二時起、第二場四時起、內一場爲展期賽、際此盛夏、熱氣爍人、一日兩戰、眞要打煞人也、

公開網球昨賽結果

梁官英 勝 蔣信福　六比二　六比〇
馮德泰余田光 勝 邱止倫游志　六比二　六比四

今晚明園賽狗之預測

▲第一次五百碼平賽、㊀Cairo 卡路、㊁Marigold 美利古而特、
▲第二次五百碼跳欄、㊀Walner Castle完姆克司而、㊁Ballamina 培來明那、
▲第三次五百碼平賽、㊀Lai Fah 來發、㊁Fancy Free 芬密特利、
▲第四次五百碼跳欄、㊀Peggy Ann 不其恩、㊁Veiled Secret 凡而特西克里脫、
▲第五次五百碼平賽、㊀Shifter 雪夫脫、㊁Blue Skies 勃路司甘司、
▲第六次五百碼跳欄、㊀Wondering Jimmy 溫特林其美、㊁Sphinx 司芬克司、
▲第七次二百八十五碼平賽、㊀Charles O Malley 却而司堡毛來、㊁Gimlet 極姆來脫、

今晚明園賽狗報名單

▲第一次、五百碼平賽、六頭、Marigold 美利古而特、Trille 脫立福而、Cairo 卡路、Anxious Moment 恩歇司莫孟脫、Flaming Fury 勿來明夫來、Desert Song 特受脫松、
▲第二次、五百碼跳欄、四頭、Bovril 勃夫立而、Walner Castle 完姆克司而、Ballamina 培來明那、Whidden Hill 灰騰歇而、
▲第三次、五百碼平賽、六頭、Flying Cloud 勿來萊克洛特、Black Velvet 勃拉克凡而佛、Fancy Free 芬密特利、Lai Fah 來發、Oliver Twist 呵立夫土爲司脫、Very Sweet 凡來司未脫、
▲第四次、五百碼跳欄、四頭、Peggy Ann 不其恩、Frontiere Force 福郎梯福司、Veiled Secret 凡而特西克里脫、Forgiv and Forget 福戟夫恩特福戟脫、
▲第五次、五百碼平賽、六頭、Orange Pippin 奧倫非勞升、Chicot 乞各脫、Blue Skies 勃路司甘司、Gypsophila 極潑沙飛拉、Shifter 雪夫脫、Beautiful Maude 皮脫福而毛特、
▲第六次、五百碼跳欄、四頭、Sphinx 司芬克司、Sandy 散代、Netherbale 內達海而、Wondering Jimmy 溫特林其美、
▲第七次、二百八十五碼平賽、六頭、Anzac 恩石克、Charles O Malley 却而司堡毛來、Gimlet 極姆來脫、Dinna Forget 地那福戟脫、Star of Asia 司帶亞夫亞細亞、Carleton 却而司東、

通商乒乓杯比賽秩序

▲上海乒乓聯合會訂定（晚間）

日	時	隊名	裁判員	地點
七月十一號	八時	俭德與百綠	沈金記	俭德會
十二號	同	精武與通商	吳茂卿	又
十三號	同	心心與東亞	盧仲球	又
十四號	同	華一與百綠	王遐文	又
十五號	同	精武與心心	俞斌祺	又
十六號	同	俭德與通商	盧永興	又
十七號	同	東亞與恒志	張永鈞	又
十八號	同	華一與心心	王伯洪	又
十九號	同	俭德與聚英	盧仲球	又
二十號	同	白綠與心心	沈金記	又
念一號	同	精武與百綠	王遐文	又
念二號	同	俭德與恒志	盧永興	又
念三號	同	通商與百綠	俞斌祺	又
念四號	同	華一與聚英	吳茂卿	又
念五號	同	恒志與百綠	王遐文	又
念六號	同	俭德與東亞	沈金記	又
念七號	同	聚英與通商	王伯洪	又
念八號	同	通商與華一	俞斌祺	又
念九號	同	恒志與聚英	吳茂卿	又
三十號	同	華一與東亞	邵永鈞	又
卅一號	同	通商與恒志	王遐文	又
一號	同	聚英與精武	吳茂卿	又
二號	同	心心與通商	盧仲球	又
三號	同	精武與恒志	俞斌祺	又

勇毅小球勝志力

七月八號、勇毅與志力小球隊、作友誼比賽、公証人梅君、銀角一對、雙方劇戰、彼起此落、旗鼓相當、志力隊體魄强壯、沖鋒猛勇、惟勇毅隊聯絡敏捷、守衛有方、上半時勇毅之楊國民、唐廟鑾、唐永純等、得先後連進四球、志力此時氣勢甚餒、力事保守、下半場志力隊重整旗鼓、乃作背城一戰、幾番衝門、卒未獲越勇毅雷池半步、惟勇毅隊則愈接愈厲、前鋒足跡、時時深入敵圍、故卒由黃金全郭煒文君等相繼中的凡三次、致結果爲七與〇之比、勇毅隊全勝、

晉教廳注重尚武精神

山西教育廳、極重視軍事教育與體育、特令中等以下各學校注重體育、專門以上各學校加授軍事教育課、又訊、省學聯整委會籌決倡辦學生軍、

江蘇私立體專昨開聯合會

江蘇私立體育專門學校聯合會、昨日下午四時、假座上海公共體育場開籌備會、到有東亞體專、中山體專、中國女體專、兩江女體專、愛國體育科、因東南女體專暨成烈體專未能出席、遂改開談話會、交換意見、聞章程與宣言、正在起草中云、

行將復活中之粵聯乒乓隊

去歲粵商洋職工會、敗羣爾堂、與精武成和局之粵聯乒乓隊、爲本埠粵僑青年所組織、去年以各球員求學或經商關係、停頓數月、茲該隊楊玉滔黃自强厲尚志君等、昨開一非正式之會議、咸以暑期已屆、各隊有暇之時、應招集從前隊員、重新組織、及徵求新隊員、以便聯絡感情、不使寶貴光陰、用於無形、大約不久卽可實現云、

創世界跳遠新紀錄之美國哈姆
（二十五呎十一吋八分之一記事見昨報）
（美國特約體育記者魏醒亞寄）

戲劇

蔣君稼教授六月雪

（滄波）

蔣君稼因張肖倫王春舫沈潤身之力懇、已允指授彬社票友何玉昆以六月雪一劇、君稼向不輕易授曲、此爲破題兒第一回也、連日何君躬赴蔣宅、興致甚佳云、

梨園趣聞

雉尾生

▲包龍圖自咒婊子生　東省外縣之劇場、其優伶濫係下等社會中人、服裝既屬猥褻、詞句尤多鄙俚、記民十某班演劇、一鬚生、作乘馬式、及開板、乃唱曰、俺馬且把堂樓上、時台下一看客曰、請問先生當若何上法、某伶聞之、乃接唱曰、人能駕雲馬騰空、思之殊令人噴飯、又某縣演陳州放粮、扮仁宗者、曰、包黑叫你陳州放粮、你可願意去否、扮包公者、曰、在家裡閒着也是閒着、就踐（東省謂跑爲踐）一蹚就是了、仁宗曰、你可不許刻苦黎民、包公曰、那個婊子生的纔幹那事哩、以材夫叫罵之口吻、作廟堂君相之答詞、可謂千古未有之奇聞也、

▲麻稈子銹劍豈能殺人　麻稈子在京時、頗自矜、李順亭爲伶界前輩、諸伶於上台前、辭句偶有遺忘、輒以詢之、李亦隨時對如響、人以是愈重之、稈子獨易視不爲禮、一日派戲、李與稈子演捉放、李於未上場時、私將稈子所配木劍、以鐵釘自鞘外將劍釘牢、而稈子未之知也、逮演至曹操殺呂伯奢時、李延頸以待、稈子力拔劍而不出、凡數拔、李遽曰、我知道你要殺我、銹劍豈能殺人、台下鬨然叫倒好、稈子大窘、因以鞘做刎勢、向李睺際一格、李大咲下台、

▲孫菊仙深惡陸大肚　孫菊仙在四喜部時、與三慶之叫天分庭抗禮、丑角陸金桂、擅戲頗夥、有陸大肚子之稱、陸生性好揭人短、見孫之氣燄咄咄逼人也、卽追述孫作來京時之狼狽情形、故意使菊仙聞之、孫聞之果不安、內事實俱在、又不容否認强辯、祇能隱忍不發、乃向後台管事高德祿正式辭職、高訝其突然出此之由、孫曰、我與陸大肚子無隙、今彼背人輒指余出身若是、使余難堪、高乃與後台總管事等商酌、決定留孫去陸、以敷衍孫之面子、以故、孫隸四喜從不敢擺足名伶架子、實陸之功也、然陸先孫而逝、孫頗得意、密謂存心刁惡者、不能享上壽、此蓋有指而發、非空言也、

最……一打

（退庵）

嗓子最大的、許蔭亭、　兩足最大的、黃玉麟、
脾氣最怪的、孫菊仙、　扮相最美的、梅蘭芳、
性子最燥的、俞毛包、　唱戲最賣力的、小達子、
身子最大的、李壽山、　資格最老的、陳德霖、
（注）因其身體偉大故有大個李七之諢號　（注）因陳德霖望重同業中皆稱其爲老夫子、
塊頭最大的、許奎官、　脾氣最爽的、夏月潤、
頭頸最長的、何家聲、　文學最好的、歐陽予倩、

「人面桃花」本事

（永甫）

朱琴心新排之人面桃花、取材用意、并皆佳妙、（看雲按、但不知其編製如何）琴心自去劇中主角杜宜春、配以程繼先之崔護、芙蓉草之李芳春、任鳳侶之桃花仙子、李洪春之杜知微、茹富蕙之吳是仁、誠珠聯璧合之作也、茲將是劇說明書、抄錄於後、以餉愛讀本欄諸君、

博陵崔護、姿質甚美、少而孤潔寡合、舉進士第、值清明日、遊城南、得居人莊一畝之宮、而花木蔥萃、寂若無人、扣門久之、有女自門隙窺、漫問是誰、以姓氏對曰、尋春獨行、酒竭求飲、女子以盃水至、開門欵客、獨倚小樹、斜柯而立、屬意殊厚、妖姿媚態、綽有餘妍、護以言挑之、不對、目注而已、崔辭去、送出門、依依如不勝情而入、崔亦睠盼而歸、後絕不復至、及逾歲清明日、忽思前事、情不可抑、徑往尋之、門院如故、而扃鎖矣、崔題詩曰、去年今日此門中、人面桃花相映紅、人面不知何處去、桃花依舊笑春風、數日後復往尋之、聞宇內有哭聲、叩門問之、有老父曰、君非崔護耶、崔應之、哭曰、君殺我女矣、崔驚怛莫答、曰、吾女笄年知書、未適人、自去歲忽忽若有所失、昨日出而歸、見門有詩、讀之、入門乃病、遂絕食、數日而死、吾老矣、唯此一女、所以不卽嫁者、將求君子、藉託終身、今不幸殞矣、非君殺之耶、又大哭、崔亦感慟、請入哭之、儼然在床、崔舉其首、枕其股、哭而祝曰、某在斯、某在斯、須臾目啟、半日而甦、父喜、遂以女歸之、

青京彩排紀趣

（鄭醒廬士）

昨日（七號）青年會京劇社、在該會殉道堂彩排京劇、於晚間七時開鑼、記者於十時許至場、已演至葉狂生之瓊林宴、場中來賓擁擠、幾無插足餘地、記者好事、特將場中趣聞、記之於后、

▲是來賓都算生病人　是晚中華製藥公司、在場分送人丹、每人各得二包、其廣告宣傳、可謂無微不至、某君謂「也算我們倒霉、個個都算生病人」、

▲戴竹書抱兒呈光臨　讀者觀此小題、定疑我胡說、且戴竹書女士、又未嫁人、何來小兒抱之、蓋所抱者、一宛若小兒之大洋娃娃、戴時抱懷中、戲要不定、時而與之接吻、眞當其小兒看待、一時座客之視線、注視不移、交際明星之花樣、實在不小、是日戴女士於七時許、卽與李白水至場、可謂提早光臨、

▲李白水討好台下人　李白水晚演梅龍鎮、出場卽有門簾彩、是晚李演斯劇、特別叨好、做則風流瀟洒、戴之目光、注視泉、李亦更爲賣力、說者謂此特別討好臺下人也、

▲逸票翟雪痕被綁　逸社票友、翟雪痕君、在票界中、亦頗有名、是晚該會臨時通電話召翟、被其綁去演梅龍鎮之李鳳姐、蓋是日本定張雲蝶配演、後因張君不到、不得已請翟君庖代、

▲六月雪竇娥半裸體　大軸爲葉瘦秋之六月雪、葉君之竇娥於將上場時、尚在後臺赤綿揮汗、蓋是日天氣特熱、不得不半裸體權作模特兒也、

電影

吳門影訊

（堯昌自蘇寄）

上海華劇影片公司張惠民、陳天、於前日率同攝影師及女星吳素馨吳素素等演員十數人來、蘇往天平山攝馬販子外景、張飾山虎、身披虎皮、從山凹中跳出、吳素馨所飾之婦人嚇死、活龍活現、曲曲逼眞、攝畢、於當晚返滬云、

徐琴芳女士、在蘇州公園電影院登台歌京曲四日、本於十七日去蘇、後因民興大戲院之邀、於十八日起二十止、又在蘇歌唱三天、尚能博得多數人之歡迎稱賞、二十一日本定於楊耐梅登台、不佞會記其消息於本欄、詎於二十日忽接長途電報告、謂楊耐梅突患痧症、故須靜養一星期後、方能來蘇獻技云、

杭州影訊

（正）

城站杭州影戲院、自昨日起映戰事寫眞巨片「革命戰史」、自七月十三日起准開映朱瘦菊導演之偵探片「就是我」三天云、

青年會西片之一瞥

（蝶厂自杭寄）

杭州青年會、歷例夏間、設立消夏電影場、一月或兩月、今年不知如何、尚未舉行、前日竟有以南光劇社名義、假青年會健身房、開映「美人熱血」「球大王」等西片、開映兩日、天雨淋漓、觀者寥寥、當時市政府、以該會開映影戲、未經呈報、且用南光劇社名義售票、當然爲一種營業性質、是當立案呈准、方能開映、卽令公安局派員勒令停止、該社本當繼續呈請開映、緣以生涯不佳、主辦者又乏經驗、故願其一瞥卽逝也、

徐琴芳譽滿吳門

鄭眷瑛

電影明星徐琴芳女士、此次來蘇、應公園電影院之聘、登台歌唱四天、（夏歷五月十三起至十六日止）、其賣座之盛、無日不滿坑滿谷、末一日、有各界慰贈之銀盾、綢幛、鏡框、花籃、等物甚夥、民興大戲院、特派員挽留、堅請在該院登台三天、蒙女士首肯、故該院於十八日起至二十日、開映山東響馬時、有徐琴芳女士登台、叫座力亦不弱、日告客滿、並於十八日在蘇州禁烟宣傳遊藝大會、客串一次、進場時掌聲雷動、頗得各界之贊譽云、

美國電影明星之生辰

（顯麟）

范朋克　生於一八八三年五月二十三日
琵利多芙　生於一九〇三年五月十四日
珂玲瑪亞　生於一九〇二年八月十九日
約翰吉爾勃　生於一八九七年七月十日
梅茂蘭　生於一八九三年五月十日
麗林甘許　生於一八九六年十月十四日
裘珂麗亞　生於一九〇七年八月十九日
羅絲米刺　生於一九〇四年一月十七日
雅道而夫門郁　生於一八九一年二月十八日
克利夫布羅克　生於一八九一年六月一日
雷門傘勿羅　生於一八九九年二月六日
賈克哥根　生於一九一四年十月二十六日

明星家世錄

（三）羅士頓及步林

（天）

佐拜娜羅士頓Jobyna Ralston的雙親在丹尼斯地方有很大的牧場、

曼爾步林Marg Brian先祖是歷代執銀業及醫業的、父親是德薩斯地方的珠寶商、

楊耐梅染病誤期

（鄭眷瑛）

蘇州民興大戲院、本定於夏歷五月二十一日、開映武術名片「王氏四俠」、同時聘請電影明星楊耐梅女士登台歌唱粵曲、並有梵亞玲專家史東山、及音樂家陳小郎、王惕魚等一同奏技、余久耳耐梅名、亟欲一覩丰采爲快、乃於二十一日屆車抵該院、突見門首懸有開映「日俄大戰太平洋」之影片、余不勝疑訝、詢諸該院、知楊女士在申被二豎所縈、不克來蘇云、

電影滑稽劇的新趨勢

（天）

—看「阿木林」片後—

「我要當一個能使觀衆哭泣的滑稽劇演員」這是「阿木林」（The Boob）的男主角裔治奧曳告訴世人的說話、看來像是不合情理、其實這句話足以表明現在滑稽劇的新趨勢了、「悲哀爲滑稽劇演員的基礎」、奧曳說、「所以許多滑稽劇演員是很歡喜表演莎士比亞悲劇中的海姆列德、悲劇和滑稽劇的關係密切、牠們距離的界限祇差一線罷了」、不錯、滑稽劇的發展已到一個新的時期、以前的胡鬧取笑已漸漸失却吸引觀衆的效力、成功的滑稽劇演員能以滑稽手段描寫內心的衝動和人生的悲哀那一類、我們祇須舉出滑稽劇之王却利卓別麟氏便足以證以上之話不謬、許多說却利的作品是含有哲學意味、其實他也不過是善於用滑稽手段以描寫人生的悲哀罷、從他的作品「犬吠聲」「尋子遇仙記」「淘金記」一片裏也可以看出人生的悲慘、與及在「阿木林」一片裡以表示頗能與這個意思相吻合、片裡有兩件事情深是以表示人生的悲哀的、第一件是愛情的反覆、許多人把愛情看作神聖、然而在事實上愛神却是一件最反覆無常的東西、弱者總敵不過强者、鄉下人總比不上城裡人、然而許多的弱者、許多鄉下人、還死命掙扎以求勝强者和城裡人而上、這是一件絕對辦不到的事情、你說這是多麼可憐呵、第二件是人生的不平、同是圓顱方趾、已有愚智貧富之分、更有幸與不幸的遭遇、然而世人始終不相信命運、明明是不可爲而猶死命掙扎、看看片中彼得以一個鄉下的阿木林、既失意於情場、猶思捕賊見功、其行爲實在可笑而又可憫、然而世人像這樣可笑可憐可悲可憫的事情也還不少呢、人生永遠是這樣愚而可憐的呵、是則滑稽劇的新趨勢可以說是描寫人生的悲哀的、

海上影訊

▲大俠復仇記中之古式新裝　明星公司張石川導演之武俠歷史巨片「大俠復仇記」、昨拍馬心儀藥醉二柳一場、其情節爲二柳初居撫署、馬心儀見色思淫、賂六姿置酒宴二柳、酒中投以蒙藥、二柳醉後、馬乃一箭雙雕、並亂及侍婢春喜、此場譚志遠飾馬心儀、外貌堂皇、居心叵測、二柳又陰險又冠冕之表情、演來十分象眞、胡氏姊妹之二柳、化裝亦異常富麗、當設宴時燕瘦環肥、數十雛、團座錦椅中、但見紅裙貼地、高領齊雲、其風致實遠勝今日之半臂新裝多多矣、

▲黑衣女俠之一幕　明星公司鄭正秋程步高聯合導演之武俠偵探影片「黑衣女俠」、昨拍西餐館一場、其情節爲小花臉（董湘萍飾）受馬弁之運動、特設讌某西餐館、爲兩造拉攏、其時軍閥之七姨（趙靜霞飾）已先至、俄武伶柳景華（王吉亭飾）得花臉之柬、亦來與宴、柳方入門、覩七姨在座、侷促不能安、七姨則竭力獻媚、爲安座、爲卸衣、柳則懾於軍閥威權之尊嚴、不敢稍存染指之念、而七姨情急、贈以鑽戒、代加柳指、柳不能耐、高聲呼花臉、蓋花臉已先自離室矣、七姨無下場、乃忿忿而去、此場各個人之表情俱能深入顯出、雖時間不多、而描寫一幕痴情女子負心漢之形狀、可爲至矣盡矣、

▲西報讚評木蘭從軍　民新公司之木蘭從軍、初演於滬濱時、日有西人十餘輩連袂來觀、中有一人卽法文上海日報主筆方田傘君（Fonte Noy）見而大加讚美、向民新當局索得照片數十幅、連日在該報上登載、並將木蘭詩譯作法文、謂中國之木蘭猶法國之貞德、報上又稱讚李旦旦之藝術、謂旦旦年齡不過十有六歲、人當以小女兒視之、孰知其在銀幕爲一又美麗又活潑又聰明又勇敢之女騎士、非惟爲該片之名角、實爲該片之靈魂、又謂侯曜導演之功夫不讓於歐美任何名導演、其全片之佳處、能將木蘭詩之神、輕描淡寫、曲曲傳出云云、聞該片將於本月十一日在中華大戲院第二次開映、愛觀斯片者、當不願交臂失之也、

▲恩派亞今日之名劇佳舞　金樓恨爲新人公司之出品、自公映以來、頗爲觀衆所稱許、到處受熱烈之歡迎、前在新中央中華兩戲院開映時、其售座之盛、均打破該兩院本年營業之紀錄、今日起在法租界八仙橋恩派亞影戲院開映、亦加演六國歌舞、其節目與新中央及中華戲院所表演者完全不同、且聞并加映盧洽卿夫人出喪片一本、此片攝製、極爲詳細、舉凡一切所有殯儀、均作攝入之列、內中如送喪之海陸軍、保衛團童子軍執紼之來賓、及靈柩至江灣雪園之情形、盧夫人之遺像、孝子之哀容、大雨中之沿途觀者等、應有盡有、與別家所攝者更爲詳細云、

遊藝雜訊

▲中華發勇團遊藝會進行訊　法租界中華發勇團、爲籌募團本部基金事、定本月二十一二十二兩日、假座法租界顧家宅公園特開遊藝大會、各組籌備情形、已迭誌本報、茲悉該會爲廣集賢能起見、又由委員長唐少川君、具函請淞滬警備司令錢大鈞軍長爲名譽委員長、昨該會已得錢軍長復函、允許、又連日各大商號贈送該會之各種物品、爲數頗衆、如虎標永安堂贈立止頭痛粉五打、虎標萬金油五打、華成烟公司贈富而好施二百聽、藍三星五千枝、寶星五十聽、葡萄乾公司贈美女牌葡萄乾一大箱、茂和公司藥品部贈大力果牛奶粉十四聽、（一大箱）正廣和汽水贈汽水一百五十打、屈臣氏汽水廠贈汽水三十打、中國化學工業社贈觀音粉六百瓶、擦油精六百瓶、花露水六百瓶、生髮水六百瓶、棕欖公司贈棕欖香皂一大箱、施大洋行贈味樂香糖半箱、張公撫先生贈對聯十四副、掛軸三條、三康學社贈幻術說明書二十冊、幻術月刊二十冊、朱嘯鈞潘愼蓀先生贈書五百冊、國光書局贈美術明信片、華安汽車公司贈入汽缸轎車一輛、美記華公司贈珍容銀器值一千元、新聞報晨報容銀盾十座、同益洋行贈琺瑯牙盤全套一百套、華盛烟公司贈歌牌香烟一萬聽、又法藍西香烟嘉禾香烟五萬枝、亨達利鐘表行贈留聲機一座、又聞該會歌舞組主任王汝嘉君、商請崑曲大家于振飛君加入該會、擔任崑曲節目云、

▲新新社消息　滬上戲劇界巨子高天、王泊生、吳瑞燕、左明、陳凝秋、李鐘秀、王宗淡、閻折梧諸君、近感戲劇界之消沉、電影表演人材之缺乏、特糾合同志、組織一新新社、昨（十日）開成立大會、由主席高天報告、略謂環顧海上戲劇界之寂寞、且鑒歷年在大中華百合公司導演之經驗、電影界表演人材太形缺乏、故將合同志之力、以圖中國舞台及銀幕的藝術振起一大浪花云云、次討論事宜、議決㊀本社戲劇電影研究社、訓練表演人材、以三月爲期、每週星期日一六三天下午四時至六時、作研究態度之授課、學費一概免收、名額二十人、不分性別、招生報名自卽日起、十五日止、隨到隨考、十八日開課、㊁通過簡章、組織委員會、推定萬籟天爲委員長、分事務制務兩部、由吳瑞燕左明陳凝秋閻折梧諸君分任、㊂卽日排演壓迫及卞昆岡二劇、並積極劇本、擬製藝術化之影片、㊃社址暫設法租界金神父路新新南里二十九號云、

THE CAPITOL

光陸大戲院

電話賣票間一九〇二八 定位間一九〇二九

今日午後五時半九時一刻開映

香艷冒險佳片

姊妹情史

片述姊妹二人一貌貞靜而心外猶一致放浪而內一雅有誠而情夫專一不擇人能而川不添風人情穿流逸段滑趣情梯殺水拯致尤人洞彩赴火見精

卡爾登影戲院

時間·下午三時 五時半 九時一刻

今日的 四明星合演之滑稽愛情笑劇

阿木林

明日的 六明星合演之武術詼諧愛情名片

拳師艷遇

大華露天影戲院

靜安寺路 戈登路口

今晚九時一刻開映

查理茂雷·却斯可根·合演傑作

滑稽巨片

好親家

夜戲券價 一元 一元五角 日戲券價 七角 一元二角

日戲五時半或夜間天雨在夏令配克影戲院開映

愛普廬影戲院

北四川路 海甯路北

今午五時半晚九時一刻開映

情愛神秘偵探佳劇

金海血底·愛麗斯醉·合演傑作

貴族婚變記

夏季減價 (日)樓下小洋六角 樓上一元 (夜)樓下小洋八角 樓上一元二角 (小孩及學生著製服者半價收)

孔雀東華影戲院

法租界霞飛路四百八十六號

今午五時半夜九時一刻開映

最受人歡迎女明星

羅拉拉伯仁主演大笑劇

謝謝儂

價目仍舊 (日)樓下四角 樓上八角 (夜)樓下六角 樓上八角一元 小孩半價

百星大戲院

老靶子路 明月公司口

今日屋頂劇場落成開幕

法國小說家囂俄名作革命哀感巨片

孤星淚

中央大戲院

電話中央三五五二號 院址在六馬路口跑馬廳

(日戲)三點鐘 五點半起 (夜戲)九點一刻

(日戲)四角 五角 八角 (夜戲)五角 六角 九角

羅克最近最得意傑作 **天曉得** 一名少爺的闊 片加中印華文說明

新中央大戲院

電話北二二二號 院址在北四川路海寧路

(日戲)二點起 (夜戲)八點起

日戲 三角 四角 六角 夜戲 四角 五角 八角

明星影片公司最近偉大之悲劇著名 **全部梅花落** 三十大本一次映完

張織雲 宣景琳 主演

恩派亞大戲院

院址法租界八仙橋霞飛路 每逢禮拜三禮拜日換片

(日戲)三點鐘起 五點半 (夜戲)九點一刻 日夜三次

(價目)二角 三角 四角 六角 日夜一律 幼童減半 一律小洋

新人影片公司最近出品哀情巨片 **金縷衣** 陳壽蔭導演

日夜加演五國歌舞及模特兒

卡德大戲院

院址卡德路

(日戲)三點鐘起 (夜戲)七點起 九點起 今天三次

日夜價目 二角 三角 四角 幼童減半 概作小洋

明星公司體育愛情滑稽影片 **一腳踢出去** 張石川 丁子明 導演主演

加映虞洽卿夫人出殯新聞片一本

萬國大戲院

院址在虹口源莊 每逢禮拜三禮拜日換片

日戲三點起 夜戲七點起 九點起

〈價目〉樓下二角 樓上三角 日夜一律

上海影片公司最近出品偉大武俠艷香電影 **小劍客** 又名盧壽花

東方神童 但二春 主演傑作

世界大戲院

院址上海閘北寶興路青雲路 每逢禮拜三禮拜日換片

(日戲)二點半 (夜戲)六點半 八點半起三次

止二角 樓廳三角 包廂五角 日夜一律

天一影片公司最近出品神怪古裝鉅片 **蓮花洞** 邵醉翁導演 陳玉梅主演

永安公司天韻樓

大京班 鳳儀班 露天影戲

金台傳 (小長勝 俞蘭卿 伍逢春 譚紅梅 小瑞亭 金艷梅 陸子良) 世玉 馬叔岩 李順來 朱韻秋 朱桂紅 李瑞來 尤艷琴 (日夜開演 傑作 傘手)

馬振華 最新名片 上海開映

先施屋頂樂園

本園由五月初十日起舉行夏季大贈品、門券仍售小洋三角、門券隨門券贈送入場券一張、除得普通獎外、另有十大特獎、必得贈券、勿錯過機會、難逢、諸君請來一試、樂園啟

國產影片 **覺悟** 日夜開映

杭州影戲院

城站第一舞臺原址 專門選映名貴影片

念三念四念五日 三民影片公司實地攝取戰事影片 **革命軍戰史**

(預告)念六日起准映大中華百合影片公司最新出品 **就是我**

南京影戲院

下關江口花園飯店 專門選映名貴影片

明星影片公司名作 張石川導演 鄭小秋 鄭超凡 義俠尚武影片 **火燒紅蓮寺**

(預告)念七日起准映大中華百合影片公司著名傑作 **濟公活佛**

閘北大戲院

地址上海新閘橋 北口蒙古路

第一次二點半 第二次七點 第三次九點

樓上大洋二角 樓下大洋一角 幼童減半

民新影片公司出品 因果醒世名片 **再世姻緣** 高西屏 林楚楚 董翩翩 主演 日夜三次

中華大戲院

吉祥街中 法租界

時刻 三時起 夜戲七時起 九時起 價目 日戲 二角 三角 五角 夜戲 二角 四角 六角

今天日夜開映 民新公司最新出品 **木蘭從軍上集**

大世界 共和閣 天韻集 南方歌劇

張志籛 褚雲森 書儀和 陳偉君 陳韻秋 張艷良 沈倖衡 顧生儂 洪雲雲 朱延慶 史鑑陵 潘雪淵 王雲安 金玉麗

日戲 雙珠鳳 夜戲 二度梅

大世界 共和台 魔術劇

科天影 魔術愛美新劇

日戲 禮拜堂婚變 夜戲 下本闊小姐

大世界 共和閣 鴻福堂 紹興文戲

俞竹言 張配紅 王雲龍 駱福林 俞存喜 張雪芳 雪玉梅 李永春 王桂芳 謝芝雲 趙雲鳳 葉芝和 李泉煥 姚芳松 金世江

日戲 三本玉連環 夜戲 前本琵琶記

新新屋頂花園

●五月初十日起變龍大會贈品人人有贈●

新聲大京班 十二本 **紅蝴蝶**

林少鶴 鄭清吉 (驚人)(武術) 露天場

新新花園鐘社男女新劇

●五月初十日起變龍大會贈品人人有贈●

蔣呆兒 劉一飛 李君直 張彩霞 胡化魂 夏天人 雍容 林大公 張天心 董曼麗 李瘦梅 薛

日劇 風流冤孽 夜劇 頭本闊瑞生

新新花園

門票二角 不另取資

●五月初十日起變龍大會贈品人人有贈●

偵探長片 中國影片 精神團

怪探 今日之夢 (日)五福門臨 **張治兒** (夜)金玉滿堂 **方易朔**

神仙世界女子京戲

日夜戲目 門票每位大洋一角 場內招待一律 女子各場參觀不另取資

凌秀云 張艷芬 趙雪芳 陳鳳卿 石梅艷 石叔岩 陸曼君 陳鳳培 陳雪卿 趙曼芳 陸梅君 石叔岩 石蘭英 金

神仙世界男女新劇

日夜戲目 門票每位大洋一角 場內招待一律 女子各場參觀不另取資

日戲 **劍鈫光影** 夜戲 **上本文武香球**

神仙世界

門票每位大洋一角 場內招待一律 女子各場參觀不另取資

特請燈彩專家桑臣千悉傑燈輝精絕歷未應唯點 請彩家棟君用金心搆彩煌美倫來有時一綴

陸地大划龍船

機器玲瓏 競賽如飛 十番鑼鼓 熱鬧異常

小世界乾坤京劇場

●每位小洋二角場內招待一律女子各場不另取資●

日戲 朱震芳 馬三元 王勳臣 陳滿堂 蔡寶山 于筱霞 單德元 夜戲 葉艷雲 朱震芳 王勳臣 陳滿堂 蔡寶山 于筱霞 單德元

小世界女子新劇場

●每位小洋二角場內招待一律女子各場不另取資●

日戲 後本燒骨計 夜戲 全本龍鳳鎖

小世界影戲場

每位小洋二角 各場不另取資

大中國影片公司出品 **曹操逼宮**

露天新劇場 時間 五點至七點半 八點至九點半 九點十四分至十一點一刻

更新舞臺

陳張瑞亭 佩卿 張菊紅 邱瑞 陳佩冠 王筱月 筱香 紅 張菊 張韻喜 劉鳳 周培 翠蘭

頭本白蛇傳

更新舞台

●五月念四夜初次開演應時名劇●

頭本白蛇傳

編演根本改良 情節詼諧離奇 彩景優美奪目 機關奧妙新穎 唱做文武並重 連台唯一好戲

大舞臺

價目(注意) 二元 八角 六角 四角 三角

劉王王夏 如小少玉 雲芳瑞 花蝴蝶 朱葵 玉玉 英春 武家坡 沈李張林孟 豔桂桂樹麗 芳芳芬 李桂春 牡丹 鳳小英 瑞樓 慶 張李 四郎探母 國 廷 高

天蟾舞台

李春馬 義 蔡 華 秋 百 奎 漢 劉 高 劉 麒麟童 王 潘 董 彭 劉 楊 焦

新排新劇 五六本龍鳳帕 今夜新演

共舞台

價目 八月角 六特角包 四頭角包 八官角廳 六特角廳 三頭角廳 二二角廳 三三層 角閣

王霍霍小碧夏程粉夏陸霖畢鐘 ... 雷峰塔 白蛇傳

頭本 二本 白蛇 三本 四本 傳 五本 六本 雷峰 七本 八本 塔

丹桂第一台

孟鴻茂 瑞德寶 雪明玉 小三麻子 劉濟洲 安舒元 劉筱衡 蓋玉廷 杜文美 楊雲卿 小孟七 陳鴻奎

上海舞臺

觀世音得道 狸貓換太子 趙如泉 吳織蘭 雪艷女

笑舞臺

合記 特請 大越郡班

金增桂 嚴貴福 陳金生 胡鳳林 周宗生 金水潮 陳大炮 陳筱春 陳寶元 蔣金敖 金得能 李大有 張桂芳 周杏生 陳元相

朱元龍打擂 雙合 桃

南京大舞臺

男女合演

景月峯 陳星樵 張文君 張白雲 張筱艷 張文艷 葛少岩 張碧艷 趙雲鵬 張筱艷 戴韻秋 張筱芳 王復興 佟鳳英 呂筱珊

二本白蛇傳

金陵大戲院

南京城內 夫子廟姚家巷口

李鴻奎 郭秋豐 汪雪芳 佟志剛 周福瑞 汪曉峯 劉鴻雲 金鋼鑽 綠牡丹 汪鈞玉 張美如 王韻笙

頭本隋煬帝看瓊花陸地行舟

南京下關金陵大世界舞臺

夜戲

王雲卿 潘百歲 王雅亭 王艷芳 郭玉 張雲 蓉珠 晚定 花鳳英 張鈺春 金艷芳 王永利

仙 國

大世界京班

日戲 郭坤泉 鄭法祥 曹艷秋 湯桂芳 女叫天 白叔安 汪素雲 夜戲 曹艷蓮 李坤泉 郭素芬 馮瑤秋 張善卿 陳叫甫

大世界尚樂社新劇

王霞雲 張愛琴 王雪艷 胡君安 王美 汪玉 優游 王 宋無能 王劍心 張懷玉

日戲 上海一婦人 夜戲 多情的歌舞女

大世界新樂府崑劇場

倪傳鉞 薛傳鋼 周傳瑛 張傳芳 華傳萃 周傳瑛 邵傳鏞 朱傳名 張傳玲 王傳芳 倪傳淞 劉傳蘅

雷峯塔 貂 蟬 花鼓 打

北京大戲院

北京路貴州路口　電話中央七四一〇

今天日夜開映　日戲三時　五時半　夜戲九時一刻

空前五彩美術香艷巨片

美艷親王

●觀此香艷片勝遊嫦娥殿●

價目　日戲　正廳小洋三角　樓廳小洋六角　花樓大洋九角　夜戲　正廳小洋四角　樓廳小洋八角　花樓一元

上海大戲院

北四川路靶子路口　電話北四二一三

今天日夜開映（日戲三時　五時半　夜戲九時一刻）

軍事愛情浪漫笑劇　著名明星　瑪白恩士華斯利合麗萊女及來比等演

沙場豔蹟

以歐戰爲背景的影戲，大家都已經見過不少，[illegible]

九時一刻一場　加演　著名法國舞團　依蘭娜耐女及奧安士里蒙天

ELEANORE NINON AND LEO MONTJN

之現代舞

[illegible]

價目（日戲）樓下小洋一角　樓上六角　律小洋一（夜戲）樓下大洋一元　樓上一元半　律大洋二元

共和影戲院

西門外方浜橋

今天日夜開映　尚武滑稽　最新串作　佳片　夢遊地府　六大本

加映滑稽笑片二本　●預告　星期四起映中國影片　十二號再生緣前部

時間　日戲二點半　夜戲七點　九點半

價目　包廂每位大洋半元　特別包廂每位大洋元　正廳每位大洋□角　三角…　星期二四日換片

奧迪安大戲院

北四川路虬江路口　電話北二三五一

今天日夜開映三次

唯一二妻艷情愛名片

金蝴蝶

日戲　下午三時　五時半　價目　樓下四角　樓上六角　包廂一元二角

夜戲　九時一刻開映　價目　樓下六角　樓上八角　包廂一元五角

武昌大戲院

東武昌路四號　電話北七五九號

（時間）三點　七點半　（價目）樓紙二角　樓上四角

空前探偵長片　機關之　紅圈黨　第一集　第四集　幼童減半　日夜一律

南京中央電影院

夫子廟　王元龍主演　銀鎗盜

七月三日星期二起　連演三天　大中華百合公司

開演時間　第一次三時　第二次七時半　第三次九時一刻　星期日上午加演一次

價目　樓下小洋一角　樓上小洋二角　包廂小洋四角　(票價加一律)　電話　不定座　風雨無阻

新愛倫大戲院

院址虬江路海寧路中　電話北四二〇五號

陽歷七月十一號起映三天

國產軍事歷史名貴巨片　孟麗君　後集　陸劍芬　范雪朋　黃月如　主演

星期日上午十時映　良心的痛苦

（時間）（日戲）三時　（夜戲）七時　九時

價目　樓下小洋二角　樓上小洋三角　日夜同價　幼童同價

城南通俗影戲院

城內大東門南首　小北門南首

今天日夜開演　中國影片　西遊記之一　古宮魔影　大中華百合公司出品

日戲二時半　夜戲七時　九時起

價目　二角　四角　一元

中國旅行社

上海四川路一一四號　電話六八七四一號

本社爲求旅客便利起見辦理國內外旅行事務

經售車票　預定臥舖　經售船票　預定艙位　辦理行李　預約招待　代辦出洋護照　發售中外旅行支票

旅行一覽

滬杭路

下行車		站	上行車
開		北站	到
上8·05	特		下12·10
上9·15	慢		下4·20
下1·30	快		下7·15
下6·30	夜		下10·45
開		南站	到
上8·15	特		上12·00
上9·30	慢		下4·12
下1·40	快		下7·07
下6·40	夜		下10·35
開		松江	開
上9·20	特		上11·01
上11·00	慢		下2·48
下2·53	快		下5·58
下7·45	夜		下9·36
開		嘉善	開
上10·09	特		上10·08
下12·07	慢		下1·35
下3·48	快		下4·59
下8·38	夜		下8·41
開		嘉興	開
上10·40	特		上9·44
下12·49	慢		下12·57
下4·23	快		下4·32
下9·10	夜		下8·15
開		硤石	開
上11·14	特		上9·03
下1·40	慢		下12·03
下5·03	快		下3·43
下9·44	夜		下7·33
開		長安	開
上11·49	特		上8·32
下2·32	慢		上11·05
下5·44	快		下3·06
下10·19	夜		下7·02
開		杭州	開
下12·45	特		上7·40
下4·00	慢		上9·40
下6·55	快		下2·00
下11·15	夜		下6·10
到		閘口	開
下1·00	特		上7·15
下4·25	慢		上9·05
下7·10	快		下1·35
下11·30	夜		下5·45

（注意）此表檢法上行車自下至上閱

淞滬路

上行車	站	下行車
開	上海北站	到
上6·00		上7·20
上7·30		上8·50
上9·00		上10·20
上10·35		下12·00
下12·20		下1·40
下2·00		下3·35
下3·50		下5·11
下5·30		下7·00
下7·15		下8·45
下9·00		下10·30
下10·50		上0·20
到	砲台灣	開
上6·35		上6·45
上8·06		上8·15
上9·35		上9·45
上11·10		上11·20
下12·55		下1·05
下2·40		下2·55
下4·25		下4·35
下6·10		下6·20
下7·55		下8·05
下9·40		下9·50
下11·30		下11·40

（注意）此表檢法下行車自下至上閱

滬甯路

上行車	站	下行車
上6·30 滬安	上海北站	上8·45 安滬
上7·05 快車		上10·16 錫滬
上7·25 滬常		下12·36 常滬
上8·50 特快		下2·15 安滬
上9·10 慢車		下2·56 快車
下12·10 滬安		下4·05 特快
下12·40 快車		下5·23 安滬
下2·20 滬常		下6·42 常滬
下3·05 滬安		下7·57 翔滬
下6·10 滬錫		下8·20 慢車
下6·50 滬翔		下8·55 快車
下9·30 夜快		上7·00 夜快
上7·04 滬安	南翔	上8·21 安滬
上7·34 快車		上9·49 錫滬
上7·59 滬常		上12·03 常滬
上9·47 慢車		下1·50 安滬
下12·43 滬安		下2·27 快車
下1·08 快車		下4·54 安滬
下2·59 滬常		下6·09 常滬
下3·45 滬安		下7·30 翔滬
下6·42 滬錫		下7·46 慢車
下7·20 滬翔		下8·31 快車
下10·06 夜快		上6·32 夜快
上7·27 滬安	安亭	上7·56 安滬
上7·44 快車		上9·05 錫滬
上8·29 滬常		上11·33 常滬
上10·17 慢車		下1·29 安滬
下1·08 滬安		下2·07 快車
下1·32 快車		下4·30 安滬
下3·31 滬常		下5·45 常滬
下4·08 滬安		下7·11 慢車
下7·07 滬錫		
上8·23 快車	崑山	上8·25 錫滬
上8·59 滬常		上10·57 常滬
上10·01 特快		下1·35 快車
上10·59 慢車		下3·05 特快
下2·07 快車		下5·10 常滬
下4·08 滬常		下6·23 慢車
下7·44 滬錫		下7·42 快車
上9·16 快車	蘇州	上7·14 錫滬
上10·05 滬常		上9·18 常滬
上10·53 特快		下12·51 快車
下12·12 慢車		下2·26 特快
下2·59 快車		下3·45 常滬
下5·14 滬常		下5·10 慢車
下8·40 滬錫		下6·51 快車
上0·15 夜快		上4·49 夜快
上6·35 錫常	無錫	上6·00 錫滬
上10·18 快車		上8·03 常滬
上11·15 滬常		上11·54 快車
上11·52 特快		下1·34 特快
下1·39 慢車		下2·21 常滬
下3·52 快車		下3·47 慢車
下6·28 滬常		下5·47 快車
下9·39 滬錫		上10·15 錫滬
上1·25 夜快		上3·41 夜快
上7·55 錫常	常州	上6·50 常滬
上11·21 快車		上10·44 快車
下12·23 滬常		下12·40 特快
下12·50 特快		下1·05 常滬
下2·54 慢車		下2·11 慢車
下4·55 快車		下4·44 快車
下7·32 滬常		下9·11 常錫
上2·35 夜快		上2·27 夜快
上9·04 錫鎮	丹陽	上6·36 快車
上12·24 快車		上11·33 特快
下1·46 特快		下12·51 慢車
下4·08 慢車		下3·37 快車
下6·01 快車		下7·50 常錫
上4·02 夜快		上1·00 夜快
上10·08 錫鎮	鎮江	上8·52 快車
下1·18 快車		上10·52 特快
下2·29 特快		上11·48 慢車
下5·13 慢車		下2·36 快車
下7·01 快車		下6·54 鎮錫
上5·06 夜快		上0·02 夜快
下12·12 錫京	南京	上7·05 快車
下3·03 快車		上9·10 特快
下3·46 特快		上9·25 慢車
下7·26 慢車		下12·30 快車
下8·33 快車		下4·35 京錫
上7·00 夜快		上9·30 夜快

（注意）此表檢法下行車自下至上閱

口出船輪

日期	船名	目的地	公司
南華班			
廿一日	鎮安	廈港粵	太古
廿三日	鎮江	汕頭	太古
廿三日	蘇州	汕港粵	太古
廿三日	恆生	汕港粵	怡和
廿四日	[illegible]州	廈港粵	太古
廿六日	新寧	汕港粵	太古
廿八日	臨安	廈港粵	太古
廿七日	合生	汕港粵	怡和
三十日	四川	汕港粵	太古
三十一日	[illegible]州	廈	太古
福州班			
十八日	新濟		招商
二十日	[illegible]		[illegible]
溫州班			
十四日	廣濟		招商
十六日	[illegible]		招商
神戶門司班			
十九日	浩生		怡和
英國倫敦班			
十七日	阿普爾		大英
廿四日	南京		大英
三十日	開什米		大英
十一日	安尼		太古
八日四日	賴奇里太那		大英
爪哇班			
十六日	芝生狄拉		渣華
廿十日	芝金朋		渣華
澳洲雪梨班			
廿一日	亞皇后		昌興
八月十一日	坎洲皇后		昌興
美國舊金山班			
二十日	傑弗遜		大來
八月三日	林肯		大來
十七日	麥狄遜		大來
三十日	傑克遜		大來
西雅圖班			
十四日	麥金萊		美郵
十六日	克爾夫倫		大來
廿五日	批亞斯		美郵
廿八日	林肯		大來
法國馬賽班			
十四日	安[illegible]斯		法郵
十六日	和爾介		法郵
廿一日	安德來朋		法郵
三十日	希[illegible]奴		法郵
德國漢堡班			
二十日	愛司維乃		意郵
八月十六日	路騰路		意郵
八月廿四日	維尼西		意郵
世界班			
十一日	亞丹士		大來
廿三日	茄菲		大來
八月八日	海立遜		大來
廿二日	波洛		大來
新港小呂宋班			
廿七日	坎洲皇后		昌興

●輪船進口●　〈七月十日〉

船名	來自	公司
紹興	波	寧紹
江天	波	招商
新寧	波	三北
武漢	江	太古
長沙	廈	太古
四川	粵	太古
臨安	廈	太古
安慶	粵	太古
大名	港	太古
雲南	江	太古
長江	江	招商
市順	港	怡和
鎮江	汕	太古

長江班

日期	船名	目的地	公司
十一日	大通		太古
十一日	江裕		招商
十二日	江順		招商
十二日	和昌		怡和
十二日	武昌		太古
十三日	公和		怡和
十三日	江天		招商
十三日	安慶		太古
十四日	同和	長沙	怡和
十四日	盛京		太古
十四日	伏龍		三北
十六日	溫州		太古
十七日	隆和		太古
十八日	重慶		太古

北洋班

日期	船名	目的地	公司
十一日	泰生	青島	怡和
十一日	成都	煙津	太古
十二日	遇順	天津	招商
十二日	定生	威煙津	怡和
十三日	通州	威煙津	太古
十四日	廬州	營口	太古
十四日	恆生	青島	怡和
十四日	阜生	威煙津	怡和
十六日	新寧	青島	太古
十六日	順天	威煙津	太古
十八日	蘇寧	煙津	太古
二十日	泰天	威煙津	太古

甬班

日期	船名	公司
十一日	廣大	大達
十二日	大德	大達
十二日	鴻大	大達
十三日	志大	大通
十三日	大吉	大通

崇海班

日期	船名	公司
一日	[illegible]	大達

定海石浦海門班

日期	船名	公司
十一日	寧台	寧台
十一日	台州	山州
十二日	永安	永安
十四日	新寶平	平安
十六日	舟山	舟山

新中國政治家

戴季陶先生

（德洋行宣傳部）

返老還童生殖靈秘密公開

德國政府實驗特許之返老還童生殖靈新藥乃根據二十世紀醫學上最高發明之成績。凡老翁服之。白髮返黑。激發伸張。皇背挺壯。元氣復活。全體心身完全返少。回復青春時代之生殖力。老婦服之。顏面返少。月經復至。血氣旺盛。身輕步捷。妊娠子女。或陽萎無能。遺精早泄。發育不全。神經衰弱。月經不調。宮冷不妊等。男女有生殖器病。而曾就多醫無效者。一服此藥。立奏奇效。連服七天。食慾大進。走路不倦。連服二月。白髮變黑。容顏返少。回復青春。

（一）男子不可服「女用生殖靈」服則乳房增大。聲調變細。

女子不可服「男用生殖靈」。服則鬚髭茁生。[illegible]

購者特別注意。幸勿自誤。

（二）奉送生殖靈實驗報告書。及照片。[illegible]

（三）男用生殖靈。裝金盒。女用生殖靈。裝[illegible]盒。盒底面。特蓋「德國政府實驗特許。上海三德洋行獨家經理」字樣。並有左揭三德洋行標商標。封在盒之左右。購認此標。嚴防假冒可也。

德國實驗生殖靈

（生殖靈）

每盒二十八元

德國政府特許生殖靈總代理　上海四川路一百十二號　美商三德洋行獨家經理　電話中央七零三一號

各埠各大藥房醫院均有出售

[illegible]

世界第一極樂國發見

巴黎通訊云。法國文學家福菲爾博士。遊歷各國。調查各國風俗人情。已有十餘年矣。於本年三月間。回至巴黎。報告政府。略謂現今世界上最富之人民。莫過澳洲之東紐西蘭島若。其殷實令人可驚。蓋島中人口。約五十餘萬。而五分之二。有款可存。若以人民平均計之。則每人約有三千餘元之譜。且該島風俗敦厚。民族善良。近有德醫多人移居該島。輸入德國返少新藥「生殖靈」。提倡返老還童術。鼓吹長壽不老之新醫法。使一般島民。得常保青春健康。熙熙皞皞。安樂之幸福。可稱世界第一云。

强迫制育律施行怪聞

坎拿大。阿兒巴大洲人民議會。爲豫防瘋癲病者之遺傳子其子孫的弊害起見。近制定一法律。命諸有瘋癲病而不能療治者。須使去勢。（割去陽丸）俾免生育云。德京柏林民營飛艇公司。爲聯治飛艇乘客之頭暈嘔吐恐怖心起見。近備置德國返少新藥「生殖靈」。使旅客服此新藥。使强腦健神。俾免頭暈云。（聯合通訊社）

四百萬元之寶石公主

東亞日報云。美國保險協會。近開慈善會。飛宣傳返老還童術「生殖靈」新藥時。其招待委員中。有美國旅兒女士出席。熱忱招待來賓。該女士乃美國著名富翁基爾毛君之令愛也。當日滿身帶寶石珠飾。表現於席。其價值約四百餘萬元（三十一顆之大瓦珠項鏈二百萬元。一百十顆之小眞珠項鏈三十萬元。右手戒指三十萬元。左手鐲四十萬元。耳環十二萬元。左手寶石戒指十萬元。右手鐲四萬元。其他首飾六萬元）雖日黃金王國之美國社會。如此豪奢者。實屬空前云。

COLGATE'S

浴罷蘭湯一

慈母愛女兒。無處不用心。女兒剛浴畢。忙敷藍腰牌爽身粉……

美商買勒洋行經理　上海外灘二十四號

君患陽虧早洩乎？君患腎虧精弱乎？君患神經衰弱乎？君覺身體虛弱疲倦乏力乎？

有之請速服　補天氏扶陽固本丸

因此丸專治上述各症無論新起久患試服一盒即覺精神大振藥性之王道功效之神奇一試便知也　每盒一元雙料二元（批發格外公道）

白濁斷根丸　功效神速藥力偉大不論新起久患可以永絕病株每瓶售洋一元五角

總經理上海寧波路新盆湯弄瓣香廬藥房

忠告用戶

（一）盛夏將臨須購買煤球用風爐式既美觀實亦耐用每只售洋七角自朝至暮供給茶水不絕僅費煤球代價洋八分經濟上便利上允推第一

（二）凡購買本公司煤球倘有耐火不久牛火雖等弊准由用戶退還原洋或掉換煤球恐有冒牌便絕無上當之事

中華煤球有限公司謹啓

許□□路四川路三號

電器機械業

福來電器行

華美電料行　四馬路石路西首　電話中央七四〇三

新奇手飾　批價從廉

華東機器製造廠　承造及修理各項機器　已製就印刷機器多種

日用器物業

中華琺瑯廠　小西門外斜橋路　南市電話七七九　精製搪瓷招牌

[illegible]

永昌泰　五金號　河南路三七四號　電話中央二九四

本號專運歐美五金雜貨匠器刀剪利器各種鐵釘鉛絲各式洋瓷器物以及廣漆顏料發貨價廉

國貨鞋油

承印中西……

老聞順興席行

自運蘇寧細席五月十三起大減價一月照碼九折今因……

恆久古玩紅木號

本號專售古玩磁銅金石書畫紫檀紅木各種器具開設南京路二〇七號（跑馬廳西首）陳列出售品任客參觀如荷光顧無任歡迎

出版業印刷業

商務印書館　河南路四川路及山西路　電話中央八〇七〇

承印中西書報證券月份牌廣告名片請柬簿冊等仿宋體字正楷字一律齊備

中興印刷公司　承辦一切鉛石印件五彩月份牌美術商標以及各種有價證券精製照相銅版販賣印刷用品倫蒙賜顧不勝歡迎　法租界民國路東新橋街口

中西百貨業

先施公司　南京路　電話中央四三七三

本公司專售中外百貨名目繁多不及備載如荷賜顧毋任歡迎

永安公司　南京路浙江路口　電話中央二七七

本公司專售中外百貨名目繁多不及備載如荷賜顧毋任歡迎

美國運動鞋　名廠出品式樣新穎價廉底原大小尺寸均備現貨欲採辦者請至仁記路二十五號華大公司洽接

中西醫業

醫師夏慎初　分性神經衰弱專談　男女科　上海霞飛路恩派亞影院對面八仙橋　門診上午十時至下午五時

許永安專門瘰癧　新小東門內天官坊九十五號

德國醫學博士蘭納　新自歐洲來滬精理男女小兒內外各科　門診上午十時至下午一時　地址南京路一一三號

老垃圾橋南貽德里張松溪醫士　午後三時診金一元二角出診三元六角

濟華醫院　特設產婦療養所專治胎前產後等症接生留產費[illegible]　溫州路六八七號

勝利（丁福保）

飲料食品業

介紹針科國手張東山　介紹人王彬彥　王曉籟　范和笙同啓

中興貿易有限公司　總批發處江西路六十號電話中央六〇一〇

同慶永酒行

鴻運酒樓　開北寶山路興西里口

衣著用品業旅館業

廣源興老牌雲紗　拷綢上市

商學各界宿舍　北四川路崇業里上海青年會宿舍

太平洋女鞋公司　本公司重金聘請鞋師精製各種時式新鞋男女皮鞋特別減價

怡豐襪廠　草帽　汗衫　特別大放盤

同昌布莊　九月初二日起一月大減價

老悅生　雲紗拷綢

新開福祿夏布　銀耳　大減價　上海三馬路小花園

同生紗綢莊　本莊發售各種新貨

園藝業照相業

雙十牌肥田粉

寶德照相館　美術照相　精究放大

中西藥業

愈萬應靈膏　無論男女老幼專貼諸病百痛

乾裕靈藥水　皮膚內服　專治●瀉痢●腳氣●霍亂●一切皮膚病